

倶利伽羅りんご

大切に育てられたリンゴ
ときにはクマにもおすそわけ(?)
「樹さえ傷つけんかったら、ちょっとぐらい...」
とてもやさしい味がします

9月26日 倶利伽羅りんご園 (倶利伽羅)

● 主な内容 ●

| | |
|------------------|-----|
| 津幡町防災総合訓練 | P 2 |
| くらしの情報 | P 8 |
| 中学生海外派遣交流事業 | P18 |
| みてあるき・クイズ「ホンナガヤ」 | P28 |

写真：「秋星」甘さと酸味のバランスが取れた石川県のブランドリンゴ。
郷土の文豪「徳田秋声」にあやかるとともに、星のように輝いてほしいとの願いが込められ、命名された。10月上旬から出荷。
倶利伽羅りんご：倶利伽羅・笠谷地区で生産されたリンゴの総称



携帯用 URL

おおきな〜れ! わたしは1歳

10月生まれ

【イラスト】なゆたん(NAYU-TAN)
津幡在住ママ作家。
7月25日発売の健康実用書「酵母で健康になる〜生きた酵母で腸から元気〜」(出版社：ジュリアン)のイラストも担当。

岡村 俐沙ちゃん
(北中条)
俐沙の笑顔にいつもいやされるよ♡姉妹仲良く元気に育ってね♡

坂田 航平くん
(南中条)
毎日笑顔いっぱい航平ちゃん。元気に大きく育ってね♡

櫻井 舞友ちゃん
(太田)
我が家のアイドル舞友ちゃん。これからもその笑顔で癒してね♡

國本 昇暉くん
(吉倉)
昇暉1歳おめでとう♡元気でたくましい子に育ってね♡

崎山 朔史くん
(北中条)
いつも笑顔をありがとう♡これからも一杯遊ぼう♡

嶋田 圭悟くん
(横浜)
おもしろいお兄ちゃん大好きな圭悟。元気に大きくなってね。

安多 虹心ちゃん
(能瀬)
我が家のアイドルニコニコ虹心ちゃん♡1歳おめでとう♡

廣瀬 友那ちゃん
(北中条)
いつも明るく皆を笑顔にしてくれるユナ♡元気いっぱい育ってね♡

高倉 夢羽ちゃん
(北中条)
笑顔いっぱいの夢ちゃん♡大きな夢に向かって羽ばたけ♡

早川 透生くん
(北中条)
お兄ちゃんが大好きなとうくん♡いつも笑顔で元気に育ってね!!

中山 芽咲ちゃん
(横浜)
食べるの大好き芽咲ちゃん♡これからもみんなと仲良くね♡

中嶋 悠真くん
(清水)
元気いっぱい悠真のびのびと育ってね! 1歳おめでとう♡

富田 せらちゃん
(太田)
お兄ちゃん達と一緒に遊ぶおてんばさん♡♡兄弟仲良くね♡

応募・問合せ先

〒929-0393 津幡町加賀爪二3番地
津幡町役場企画財政課
☎288-2158

1歳になるお子さまの写真を募集しています。
お名前(ふりがな)・生年月日・性別・住所・コメント(30文字以内)を添えてお寄せください。次号は11月生まれのお子さまです。
応募締め切りは10月17日(月)です。(応募多数の場合は抽選)

「広報つばた」10月号の印刷費は一部あたり29.4円です。



日本最大級の産品を支援しよう



見やすいユニバーサルデザインフォントを採用しています。



2



4



3



6



7



5



1

1 スムーズなバケツ運びで消火活動。2 防災ヘリ「はくさん」出動。一本のワイヤにすべてを託す。3 温かいご飯と気持ちを被災者に届けたい。4 倒壊建物から、慎重に被災者を探す。5 落ち着いて。濡れタオルで火災は防げる。6 各分団が斉放放水。7 レスキュー隊員が対岸にロープを発射。

人のつながりを再確認する 第16回津幡町防災総合訓練

森本・富樫断層帯を震源とする震度6強を想定した防災総合訓練が8月28日、住吉公園で実施されました。石川県内では1586年から現在までに、記録に残るだけでも25回の地震被害を受けています。

3月11日、東北地方は大きな震災に見舞われました。テレビで伝えられた悲惨な状況は、今も頭から離れません。行政機能が停止し、救助活動も思うように進まなくなった場合、私たちはどうすればよいのでしょうか。

今回は、震災の爪跡、石川や津幡の現状、そして地域で防災活動を行う団体を紹介し、今後私たちが何をしなければならぬのかを改めて考えます。

東日本大震災の爪痕

岩手県九戸郡野田村



3.11 を忘れてはいけない

震災直後、町消防隊員が救助に駆け付けた時の様子。死者数 38 人、住宅・建物被害 479 戸。現在はライフラインの復旧、ガレキの除去、避難所から仮設住宅への完全移住など、生活再建が進んでいる。

写真：津幡町消防本部



町民大学講座（5月27日実施）

金沢大震災にそなえよう

講師 金沢大学人間社会学域地域創造学類 青木賢人 准教授



※講演の内容を一部集約しています。

学ぶことが命を救う

石川県は津波による被害が想定されている地域。地震が起きてから数分で津波はやってくる。自分のところで大きな地震があったら、ニュースを見る前に逃げなくてはならない。指示されるのを待つのではなく、自分で考えなくてはならない。自分たちが置かれている危険性、いざいざうとき何をしなければいけないかをわかって

いれば、地震が起きた時に逃げる事ができる。知らなければ何もできないので、学ぶことが大事。情報や知識に基づいた学習が、いざというとき自分の命や周りの人の命を救う。

津幡町は一番危険

津幡は内陸地。津波はあまり気にしなくていいかもしれないが、地震に関しては県内で一番危ないかもしれない。津幡町は、森本・富樫断層帯、巨知潟断層帯、砺波平野西縁断層帯の3つの活断層に囲まれている。

ここでは、東日本大震災のような地震は起こらない。マグニチュード7くらいで、東北太平洋沖地震の1000分の1くらいの地震だが、自分たちの足元で起きる。大体、震度6強から7くらいと想定される。

検問所の交差点上から見て、下り道が断層。阪神・淡路大震災と同じ規模の地震が津幡の真下で起こると考えてほしい。活動周期は約2000年に1回くらい。最後に起きたのは、大体2000年前。今後30年の間で、約6%の確率で地震が起こると想定されている。阪神・淡路大震災を起こした断層は、森本・富樫断層帯と同じような断層で、約8%だった。全国的にはやや高い確率の方になる。

活断層から1~2kmでは非常に強い揺れが起こる。断層から離れていても、地盤が悪いとゆれが大きくなる。能登半島地震では、活断層の真上にあった神社の鳥居が空を飛んだ。

砺波平野西縁断層帯が地震を起こすと、震度7。巨知潟断層帯では震度7。森本・富樫断層帯では震度6強。どの活断層でも、木造家は建てつけが悪ければ倒壊。鉄筋コンクリートのマンションでもつぶれるかもしれない。起こらないかもしれないが、起こったらこうなるという理解をしておかなければならない。

過去の経験を活かす

断層が動く、地面がずれる。道路がずれると車が通れなくなり、水道などのライフラインが切れる可能性がある。日本では物を建てる前に活断層の調査を行う義務があるのは、原子力発電所とダムだけ。学校や病院、マンション、デパートにはない。学校や病院は災害の際には避難所になりやすいが、活断層の上に建っていると、機能しない可能性がある。

地震は備えることで助かることができる。知恵と学びでカバーできることもある。

- ①自分の命は自分で守る（自助）
- ②家族・近所で助け合う（共助）
- ③行政機関による救助（公助）

阪神淡路大震災の結果からみても、建物の下敷きになった人は基本的に自分の力出でてこなくてならない。自分で出られない人は警察や消防の力を頼る。自分の力や隣近所の人で出られる人は、公の力を頼ってはいけ

出ることが大切。行政も被災するので、期待してはいけない。まずは、生き埋めにならないことが最も重要だ。

シミュレーションが大切

津幡町には地震ハザードマップがある。これをふまえてイメージトレーニングをしてみる。自分が住んでいるところが元来どんなところなのか確認する。埋め立てたところは地盤が悪い。削り取ったところは大丈夫。

また、寝ているときにタンスが倒れてこないか、寝室のチェックも必要。タンスから離れたところで寝る、あるいはつかえ棒をすることで、自分の命を守ることができる。

揺れたときどうしよう。家族が離れ離れのとこに起こったらどうしよう。自分がケガしたらどうしよう。夜だったらどうしよう。いろんなケースを考え、どうすればケガをせずに家族と落ち合うことができるか、どうやって連絡とればいいか、集合場所はどこにしようか、そういうシミュレーションをしてみよう。

地震後は家族の安否を確かめる人が多いが、電話がつかない。そんな場合は、災害伝言ダイヤルを使うとよい。練習しないと使えないので、ぜひ練習してほしい。家族で自分たちの安心を確かめる練習日をつくってみてはどうか。



Proud! Japan

東日本大震災の復興を支援しよう

防災から減災へ

金沢大学の青木准教授が講演の冒頭、次のことを話されました。

「宇宙へ行ける科学力があっても、地震や豪雨などによる災害を防ぐことはできない。これは神のみぞ知る領域です。でも、被害を少なくすることは、人の力、地域の力でできる。これを『減災』といいます。」

24時間いつ起こるかかわからない災害。ただ怖がるだけではなく、起きることを前提にして、それに備えることが重要です。

町民の皆さまが「減災」するために何かを実行することは、「二度とこんなことが起こってほしくない」と考える被災地の方の気持ちに添えることになりませう。

蜘蛛の糸ではないですが、わが身だけでなく、みんなが助かるために何をすべきか、答えは見つかったでしょうか。

(金尾)



9月26日に発生した土砂災害現場



下中区长 前田 良平



下中区 土砂災害避難訓練

下 中区内の急傾斜地は、早くからその危険性が県に指摘されていたため、昭和40年代にすべてコンクリートで固められました。

以来、生活に不安を感じていませんでしたが、町都市建設課の協力のもと、下中區で土砂災害を想定した避難訓練を実施することにしました。

地区の指定避難場所は秋野台公民館ですが、高齢者は歩いて行けないこと、また、一時避難として集会所へ行くには川を渡らなくてはならないため、下中トンネルを緊急避難先として活用することにしました。

訓練には約85%もの区民が参加し、防災への関心の高さを伺い知ることができました。

なお、先日9月26日、奇しくも下中区内で大規模な土砂災害が発生しました。あらためて訓練の必要性・重要性を認識することになりました。

地域防災の取り組みを知る

町では年1回、防災総合訓練を実施していますが、町内には独自に訓練を実施している地域・団体があります。その取り組みについて紹介します。



率先して訓練に取り組む、クラブ長の高山さん



活動15年目 野山自主防災クラブ

野 山団地町内連合会自主防災クラブは、今年で15年目を迎えました。

近年は団地内でも高齢化が進んでいます。「遠くの親戚より近所の他人」とはよくいいますが、いざという時に備え、民生委員と協力して見回りなども実施しています。

年に1回、炊き出し訓練や消火訓練などを実施しています。最近はレトルトの非常食などもありますが、団地の住民みんなで協力して作ることに意義があると信じています。今後は女性の方にも参加していただき、地域防災について認識をより深めていただきたいと思います。

今年、クラブ長となりましたが、これまで以上のアイデアと調整力を持って、団地の自主防災に尽力していきたいと思えます。

自主防災クラブ長 高山 民雄

再会の思い出がここに

成人式記念アルバム 完成

8月15日に行われた津幡町成人式の記念アルバムが完成しました。

シグナス1階窓口(生涯教育課)でお渡しします。なお、受け取りは代理の方でも結構です。

配付日 10月11日(火)~

問合せ 生涯教育課 ☎288-2125

あらゆる相談を1つの窓口で対応

行列ができる無料相談会

どんな悩みも
ワンストップで対応!



法律事務10団体の専門家が、あらゆる問題を解決します。

日時 10月12日(水) 10時~16時

場所 香林坊大和(金沢市)

参加団体 弁護士、公認会計士、土地家屋調査士、社会保険労務士、税理士、弁理士、司法書士、不動産鑑定士、行政書士、中小企業診断士

問合せ 金沢弁護士会 ☎221-0242

悩みを打ち明けてください

ひきこもり家族教室

ひきこもりの家族とどう接すればよいか、悩んでいませんか。

随時相談を受け付けているほか、情報交換や学習会も開催しています。

日時 毎月第4月曜日

13時~15時30分

※13時~14時は個別相談

場所・問合せ

中央保健福祉センター(白山市)

☎275-2250

現代社会の問題点を探ります

社会生活基本調査を実施

社会生活基本調査は、1日の生活時間と、過去1年間の主な活動などを調査し、仕事と生活の調和、男女共同参画、少子高齢化などの問題を解消するための基礎資料とします。

調査世帯は、下記地区から無作為に選びます。10月上旬から調査員が訪問しますので、ご理解ください。

調査区 津幡、太田、湍端、種、鳥屋尾、彦太郎畠、菩提寺

問合せ 県統計情報室 ☎225-1343

届け出がないと、罰則もあります

大規模な土地取引は届出を

乱開発や無秩序な土地取引を防止するため、相続や贈与などを除き、一定面積以上の土地を取得した方は、契約後2週間以内に所在自治体へ届け出をする必要があります。

詳しくはお問い合わせください。

対象となる面積

1. 市街化区域 2,000㎡以上

2. 1を除く都市計画区域

5,000㎡以上

3. 上記以外の区域 10,000㎡以上

問合せ 企画財政課 ☎288-2158

金沢西出張所が閉鎖します

金沢地方法務局 業務統合

金沢地方法務局金沢西出張所は、10月7日をもって閉庁します。

河北郡市の不動産登記と商業・法人登記は、10月11日をもって金沢地方法務局本局(新神田合同庁舎内)に統合されますので、ご注意ください。

問合せ 金沢地方法務局

☎292-7810

皆さまの善意をテレカに託して!

テレホンカードで義援金

町では未使用のテレホンカードの寄贈を受け付けています。

町の電話料金の支払いに充てることで、支出減相当額を東日本大震災義援金として寄附します。

なお、町の電話料金に充てることのできるの、未使用のものに限られます。ご理解とご協力をお願いします。

期間 平成24年1月20日(金)まで

収集場所 役場、シグナス ※郵送可

郵送・問合せ 〒929-0393

津幡町役場総務課 ☎288-2120

子宮頸がん予防接種

ワクチンが選択可能に!

接種費用が助成される子宮頸がんワクチンが9月から2種類になり、接種の際にどちらかを選択できるようになりました。

商品名 ・サーバリックス
・ガーダシル

各ワクチンについて医師から説明を受け、理解したうえで接種してください。

問合せ 健康福祉課 ☎288-7926

困った時には相談を!

県障害者相談員

障害がある方で、困りごとがある方はいませんか。一人で悩まず、まずはお電話ください。

県身体障害者相談員

谷川信二(中 橋) ☎289-3255

鈴木真理子(太 田) ☎288-4520

兼氏浩子(井上の庄) ☎288-7675

坂元順一(北中条) ☎288-3628

県知的障害者相談員

稲場葉子(井上の庄) ☎288-8580

長谷川治美(原) ☎288-0159

問合せ

健康福祉課 ☎288-7926

社会福祉協議会 ☎288-6276

コメの放射性物質調査を実施

津幡産米は安全です

県は県産米に関する生産者や消費者の不安を取り除くため、自主的な放射線調査を実施しました。

津幡町内では川尻と舟橋で、収穫約1週間前のコメを採取・調査したところ、放射性物質は検出されませんでした。

県内各地での調査結果は県ホームページで確認できます。

問合せ 県生産流通課 ☎225-1622

不測の事態にそなえて

AEDを無償レンタルします

心肺停止状態に陥った人を救命するには、AED(自動体外式除細動器)は欠かせません。

町ではこれまでに各公共施設にAEDを整備してきましたが、屋外でのイベント時でも利用できるよう、無償レンタルを行っています。

おおむね30人以上が集まるイベントが対象となりますが、詳細はお問い合わせください。

問合せ 町消防本部 ☎288-3000



飼い主のマナーが問われています

公園などでの犬の散歩

犬は生活に安らぎを与える反面、トラブルの原因にもなります。

飼い主としてのマナーを守り、責任ある行動をとりましょう。

- ・リードは外さない。
- ・フンは必ず持ち帰る。
- ・マーキングをさせない。
- ・マーキングした場合には、水をかける。

問合せ 都市建設課 ☎288-6702

地球温暖化防止実行計画 平成22年度進捗状況の公表

町では業務で発生する温室効果ガスを平成24年度までに平成16年度比で6%削減することを目標に活動し、その結果を毎年公表しています。

昨年度は表1のとおり、ガスの排出総量で約93トン増、16年度比2.60%増という結果となりました。

表2によると、電気と灯油の使用量が増加していることから、猛暑や厳冬を受けて空調を多く稼働させたことが主な原因と考えられます。今後はその他の電気の使用量やごみの排出量を削減、自然エネルギーや省エネ機器を導入することで空調分をカバーするなど、目標達成に向けて取り組んでいきます。

(表1) 温室効果ガス排出量 (kg-CO₂)

| | |
|------------|-----------|
| 平成16年度(A) | 3,590,189 |
| 平成21年度(参考) | 3,455,033 |
| 平成22年度(B) | 3,683,366 |
| 増減量(B-A) | +93,177 |
| 増減率(B-A)/A | +2.60% |

▼役場の空調は灯油、シグナスは電気稼働している。焼却ごみが増えているのは、大いに反省すべきところ。

| (表2) 活動の種類 | 削減率 | |
|------------|---------|--------|
| | 平成16年度比 | 前年度比 |
| 燃料の消費 | -0.18% | +1.53% |
| 電気の使用 | +2.40% | +3.85% |
| 自動車の走行 | -0.57% | -0.01% |
| 廃棄物の焼却 | +1.17% | +0.85% |
| その他 | -0.22% | -0.01% |

◀ 3,590,189kg-CO₂の6%減、3,374,777kg-CO₂が目標。昨年までは順調に減っていたが、逆に増えてしまった。

▼ 電気と灯油で83.8%もの割合となる。

| (表3) ガスの種類 | 発生割合 | 発生源 |
|--------------|--------|------|
| 二酸化炭素 | 60.07% | 電気 |
| | 23.77% | 灯油 |
| | 6.87% | LPG |
| | 4.35% | 廃棄物 |
| | 2.15% | ガソリン |
| | 0.98% | 軽油 |
| 0.74% | A重油 | |
| 一酸化二窒素 | 0.42% | その他 |
| メタン | 0.61% | |
| ハイドロフルオロカーボン | 0.04% | |

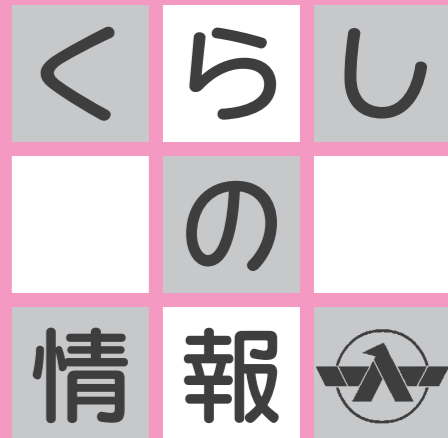

LIVING INFORMATION

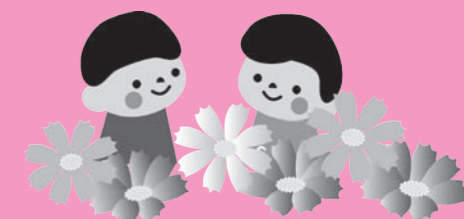

今月の納税 10月31日(月)

- ・町県民税第3期分
問合せ 税務課 ☎288-2123
- ・国民健康保険税 第7期分
問合せ 保険年金課 ☎288-7924

納税は安心便利な口座振替を!



町税・料金の支払いには、ドレミファカードも利用できます。

**男女混合チームで挑戦！
ミックスタブルス テニス大会**

日時 10月23日(日) 8時30分～
※予備日：10月30日
場所 運動公園
参加費 1組2,000円
申込・問合せ先 津幡町テニス協会
☎288-4937(北田)

**スムーズな入学を目指して
幼・保・小の連携事業 公開**

幼稚園や保育園からスムーズに小学校生活に移行・適応できるよう、町ではさまざまな連携事業に取り組んでいます。
いきいきとした交流の様子をご覧ください

萩坂保育園－萩野台小学校

「英語で遊ぼう」
日時 10月26日(水) 10時～
場所 萩坂保育園

寺尾保育園－刈安小学校

「もちつき大会」
日時 11月3日(祝) 10時～
場所 刈安公民館

問合せ先 教育センター ☎288-6700

**早咲き椿の観賞会と芸能の夕べ
祐閑寺名月椿 観賞会**

「祐閑寺名月」は、町指定文化財に登録された椿の原木です。
秋の夜長、澄んだ夜空に凛とたたずむ名月をお楽しみください。
日時 10月22日(土) 19時～
場所 祐閑寺(倉見)
参加費 無料
問合せ先 生涯学習センター
☎288-5363

町民大学講座

津幡町の天然記念物探訪

県指定文化財で、植物学上も注目される甲斐崎神社のアカガシ林と、町指定文化財の出雲神社のシイ林を訪ねます。
日時 10月23日(日) 9時～
場所 シグナス正面玄関集合
講師 山元 信さん
受講料 無料
定員 先着20人 / **単位数** 5
受付 10月11日(水) 9時～
申込・問合せ先 生涯学習センター
☎288-5363

**国・県・町への苦情や要望を受付
無料行政相談 随時受付**



行政相談委員は、行政全般についての苦情や要望などを受け付けて問題の解決を促進するなど、国民と行政のパイプ役となっています。
相談は無料で秘密は守られますので安心してご利用ください。

町の行政相談委員

加茂 修(北中条) ☎288-2288
中村寛二(加賀爪) ☎288-3721
勝崎幸子(横 浜) ☎288-3534

行政苦情110番

☎0570-090110 FAX222-5233

一日合同行政相談所を開設

日時 10月21日(金)
10時～15時30分
場所 香林坊大和(金沢市)

問合せ先 石川行政評価事務所
☎222-5232

**あなただけではありません
津幡町 不登校の親の会**

不登校の悩みを持つ親があつまり、アドバイザーのサポートの下、どうすればよいのかを考えます。
日時 10月17日(月) 10時～
場所 福祉センター保養室
資格 本人、家族
問合せ先 社会福祉協議会
☎288-6276

町民大学講座

新幹線金沢開業とおもてなし



3年後に迫った北陸新幹線の金沢開業により、県内を訪れる方が急増することが期待されています。
北陸新幹線の概要のほか、地域に関する知識を深め、普段の生活の中でできる「おもてなし」について学びます。

日時 10月19日(水) 13時30分～
場所 シグナス多目的室
講師 ほっと石川観光マイスター 喜多益雄さん ほか
受講料 無料 / **単位数** 5
問合せ先 生涯学習センター
☎288-5363

**高齢者の雇用・就業の拡大を図る
シルバー人材 造園講習会**

剪定など、造園の基礎を学びます。
日時 10月19日(水)から
11月4日(金)のうちの8日間
各日8時30分～16時30分
場所 サンライフ津幡ほか
対象 55歳から60代前半の高齢求職者
受講料 無料 / **定員** 30人程度
申込・問合せ先 シルバー人材センター
☎288-4462

**ボランティアで山を美しく！
白山山系 クリーン登山**

野谷荘司山～三方岩岳
日時 10月16日(日)
受付 10月10日(祝)まで
杉峠～赤兎山
日時 10月23日(日)
受付 10月16日(日)まで
赤兎山
日時 10月23日(日)
受付 10月16日(日)まで
白山釈迦岳
日時 11月5日(土)
受付 10月22日(土)まで
申込・問合せ先 県勤労者山岳連盟
☎090-9443-2041(立花)

**今年は森林公園で開催します
健康まつり2011**

1・2・S UNつばた元気ウォークにあわせ、今年の健康まつりは森林公園で開催します。
当日は、役場・津幡駅から会場までシャトルバスが運行していますので、ご利用ください。
日時 10月16日(日)
10時30分～15時
場所 森林公園わくわく森林ハウス
各種健康チェック
・骨密度測定
・身体年齢測定
・味覚チェック
・アルコール耐性テストほか
問合せ先 健康福祉課 ☎288-7926

**遠くに飛ばしたもん勝ち
飛ば！マコモ 目指せ日本一**

やり状にしたまこもの葉を、誰よりも遠くに投げた人が勝ち！
団体戦は4人1組(女性1人以上)で合計飛距離を競います。
日時 10月16日(日) 13時30分～
場所 南口運動公園
参加費 小学生 100円
一般 300円
団体(4人) 1,000円
問合せ先 森林公園 ☎288-1214

**10月13日から19日
津幡町 秋の清掃週間**

津幡町はあなたの住む町です。
自宅の内外はもちろん、近隣の方と協力しながら、自慢できるきれいな町・地区にしましょう。
問合せ先 環境安全課 ☎288-6701

**社会全体で子どもを育てます
子ども手当の振り込み**

10月期(6～9月分)の子ども手当を次のとおり振り込みますので、ご確認ください。
なお、公務員の方は勤務先へお問い合わせください。
振込額 子ども1人につき
月額13,000円
振込日 10月14日(金)
※直接町に寄附することもできます。
問合せ先 町民児童課 ☎288-6726

町民大学講座

沈没船からのメッセージ

日本海の底にひっそりと眠る数多くの沈没船。
引き揚げられた遺物から、当時の交易や文化・生活を探ります。
日時 10月14日(金) 19時30分～
場所 シグナス多目的室
講師 金沢大学名誉教授 佐々木達夫さん
受講料 無料 / **単位数** 5
問合せ先 生涯学習センター
☎288-5363

**年齢を問わず、楽しく体力づくり！
シニアゆるゆるスポーツ**

日時 毎週金曜日 13時30分～
場所 総合体育館
参加費 1回200円
10月14日 体力測定
10月21日 やさしいストレッチ
10月28日 ウォーキング
11月11日 レクリエーション
問合せ先 総合体育館 ☎289-3161

健やか 爽やか ウォーク 1800 元気カップいしかわまるごとウォーク

1・2・SUN つばた

元気ウォーク

県森林公園を会場に、11キロ、6キロ、3キロのウォーキングコースを選定しました。体力にあわせてご参加ください。
大会当日は、健康チェックができる「健康まつり2011」と、やり状にしたマコモの葉を投げて競う「第3回飛ば！マコモ目指せ日本一」も同時開催されます。
役場・津幡駅から無料シャトルバスも出ていますので、10月16日はご家族そろってお越しください。

日時 10月16日(日) 受付8時～ 出発式9時30分～
場所 県森林公園内特設コース(南口運動広場)
参加費 一般：500円 小学生以下：無料
問合せ先 1・2・SUN つばた元気ウォーク実行委員会
☎289-3161(総合体育館内)

＜参加資格＞
当日、健康な状態で歩ける方
※小学生以下は保護者等責任者、障害者は介助者の同伴が必要です。

＜免責範囲＞
参加者は事前に健康診断などを受け、万全な健康管理のもと、ご参加ください。万一事故が発生しても、主催者は傷害保険の範囲以内・応急処置以外の責任は負いません。

＜持ち物＞
健康保険証のコピー・飲み物・雨具・帽子など

注意事項

町民大学講座 となりの晩ごはん

佐野さん家の「さんま寿司」

さんまを丸ごと1匹使った寿司や、旬の野菜を取り入れた汁もの、冷菜を作ります。

日時 11月11日(金) 10時～
場所 シグナス調理実習室
講師 佐野寿子さん
受講料 300円
持ち物 エプロン、頭巾、タオル
定員 先着20人 / 単位数 5
受付 10月11日(火) 9時～
申込・問合せ 生涯学習センター ☎288-5363

わが町の未来につなぐ 防火のたすき

津幡町防火標語募集

火災予防について、意識を高めるための標語を募集します。

最優秀作品は、平成24年の防火標語として活用します。

要項 ・ハガキまたはハガキ大の用紙に、標語・住所・氏名・年齢を記入
・1人3点まで応募可

受付 11月13日(日)まで

応募・問合せ 〒929-0325 加賀爪ハ109-1 津幡町消防本部 ☎288-3000

エースをねらえ!

シングルス テニス大会

日時 11月13日(日) 8時30分～
※予備日: 11月20日

場所 運動公園

参加費 1,500円

申込・問合せ 津幡町テニス協会 ☎288-4937(北田)

歯の健康フェスタ

歯科相談&フッ素塗布

歯科健診やフッ素塗布のほか、口腔に関する相談にも応じます。

日時 11月13日(日) 9時～11時30分

場所 福祉センター

受診料 無料

問合せ 健康福祉課 ☎288-7926

アートと優しさがあふれています

はぎの郷まつり

草木染め織物やマコモ和紙製品、手作りクッキーの販売のほか、各種模擬店やバザー、お楽しみ抽選会などが行われます。

日時 11月6日(日) 10時～14時30分

場所 知的障害者入所厚生施設 はぎの郷(別所)

問合せ はぎの郷 ☎288-0339 ※ボランティアスタッフ募集

町民大学講座 町PTA大会記念講演

生活リズムの確立と脳の健康

子どもの睡眠習慣と、健康・学力の関係について紹介します。

日時 11月6日(日) 10時30分～

場所 シグナス多目的室
講師 富山大学人間発達科学部 教授 神川康子さん

受講料 無料 / 単位数 5

問合せ 生涯学習センター ☎288-5363

協会員による力作が展示

津幡美術作家協会展

日本画、洋画、水墨画、工芸、書道、写真などの作品が出品・展示されます。

日時 11月9日(水)～13日(日) 9時～18時 ※13日17時まで

場所 シグナス多目的室

入場料 無料

問合せ シグナス ☎288-8526

365人に1人があたる

裁判員候補者が決定

裁判員の「候補者」として無作為抽選で選ばれた方には、11月中旬に通知書を発送します。

通知が届いた方は、来年2月以降に具体的な事件の裁判員として選ばれる可能性がありますので、心の準備をお願いします。

問合せ 金沢地方裁判所

☎262-4432

芸術の秋を感じてみませんか

津幡町文化展覧会

日時 11月1日(火)～3日(祝) 9時～17時30分

※3日は16時まで

シグナス会場

展示 写真、俳句、川柳、絵画、盆栽、陶芸、版画、工芸、手芸、山草、書道、押花、華道、水墨画、文芸、フラワーデザインほか

茶会 裏千家女性会グループ

日時 10月30日(日) 10時～ 津幡町茶道連盟

日時 11月3日(祝) 10時～

囲碁～少年少女棋士との対局～

日時 10月30日(日) 13時～

サンライフ津幡会場

展示 菊花、子ども会作品

※期間中、入浴料が無料(11時～17時)

作品の出展について

- ・1人1点まで
・作品名、住所、氏名、電話番号を明記
・写真は4ツ切り額縁
・絵画は額装で30号以内
・書道は額装または軸装

受付 10月12日(水)まで

搬入 10月29日(土) 12時まで

※期限厳守

搬出 11月3日(祝) 16時～17時30分

問合せ シグナス ☎288-8526

「使いやすい」とリピーター続出

県民手帳 予約開始

週間予定のほか、過去5年間の天気や各市町で開催される催しものなども掲載されています。

発行 11月上旬予定

価格 450円

サイズ 縦15.3cm×横9.0cm

予約 10月20日(休)まで

申込・問合せ 企画財政課

☎288-2158

倶利伽羅源平の郷

ござっさい祭り

農作物の即売会や地元小学生による作品展示会、各種アトラクションが行われます。

日時 10月30日(日) 9時～15時

場所 道の駅源平の郷竹橋口・倶利伽羅塾

問合せ 倶利伽羅塾 ☎288-8668

今日、私はスターになる!

輝け! シグナス芸能祭

町内で活動を行う各種芸能18団体が、日頃の練習成果を披露します。出演団体や出演予定時間などは、町ホームページをご確認ください。

日時 10月30日(日) 10時30分～

場所 シグナスホール

入場料 無料

問合せ シグナス ☎288-8526

テクノロジーにふれてみよう!

石川高専オープンカレッジ

石川高専で「つくる楽しさ」、「学ぶおもしろさ」を体験してください。

日時 10月29日(土)・30日(日)

10時～15時

問合せ 石川工業高等専門学校

☎288-8031

若者の男女共同参画シンポジウム

講演会「自分らしく生きる」

「途上国で世界ブランドをつくる」25歳で会社を設立した講師の生き方を伺います。

日時 10月30日(日) 13時～

場所 県女性センター(金沢市)

講師 ㈱マザーハウス代表取締役 山口絵理子さん

入場料 無料 ※託児あり

定員 先着350人

受付 10月14日(金)まで

※申込書は県ホームページで配付

問合せ 県男女共同参画課

☎225-1378

一つになるう537のピース

県立津幡高校 文化祭

日程 10月28日(金)・29日(土)

場所 津幡高校

ステージ発表(第2体育館)

時間 各日8時30分～11時30分

- ・1年生クラス発表
・リズムなぎなた(なぎなた部)
・津幡音頭(野球部)
・カラオケ
・男装&女装
・早飲み大会など

展示、企画

時間 28日11時30分～14時30分

29日11時～13時30分

- ・各種模擬店
・古本市
・2年生による企画、催事
・文化部展示・企画
・観葉植物プレゼント
・野菜販売(29日のみ)

問合せ 津幡高校 ☎289-4111

石川高専 第46回 紀友祭
想-こころ- 10月29日(土) 30日(日)
*クラス対抗企画 29日(土) 15:30~19:30
*大花火 30日(日) 19:00~
シャトルバス時刻表
今年「ハートフルボード」を設置!!
今年最後の花火を会場でしか味わえない雰囲気でお楽しみください!

体験1か月無料！
かほく合気道教室 生徒募集

防犯と健康のため、護身術を身につけませんか。

- 日時・場所
①毎週火・木曜日 19時15分～ 井上コミュニティプラザ
②毎週月・土曜日 19時30分～ 七塚武道館
③毎週日曜日 19時30分～ 宇ノ気新化館
④毎週水曜日 19時30分～ 内灘中学校武道館
受講料 大人 月3,500円 中学生以下 月1,500円
※別途入会金や保険料など必要

小学生低学年の親子ペアを対象にした「親子護身術・合気道教室」を①・②の日程、場所で開講しています。

問合せ かほく合気道教室 ☎080-3041-0328(河辺)

第39回県少年相撲加賀地区大会
津幡町少年相撲教室 快挙！



- 個人3年生の部 敢闘賞 橋場裕介(中条小)
個人4年生の部 優勝 深沢成矢(英田小) 第3位 越村愼悠(条南小)
個人5年生の部 優勝 中村泰輝(津幡小)
団体の部 優勝 津幡町少年相撲教室A 準優勝 津幡町少年相撲教室B

津幡町のセントラルパーク
石川県森林公園 情報

- ハイキングコースガイドウォーク
日時 10月9日(日) 9時30分～
場所 インフォメーションセンター
参加費 無料 / 受付 当日
餅つき体験
日時 10月10日(祝) 11時～
場所 三国山キャンプ場
参加費 無料
きのご観察会
日時 10月23日(日) 10時～
場所 インフォメーションセンター
参加費 無料 / 定員 40人
受付 10月12日(祝)まで

- もみじウォーキング
日時 10月30日(日) 9時30分～
場所 インフォメーションセンター
参加費 無料 / 受付 当日
特産品鍋体験
日時 10月30日(日) 11時～
場所 三国山キャンプ場
参加費 無料
野鳥観察会
日時 11月20日(日) 10時～
場所 森林公園事務所
参加費 無料 / 定員 30人
受付 11月2日(祝)～9日(祝)
申込・問合せ 森林公園 ☎288-6449

まずは電話でご相談ください
シルバー人材センター

- 次の仕事をお引き受けします
除草、草刈 屋内外清掃
チラシ配付 簡単な改装工事
宛名書き 障子・ふすま張替
入会説明会
日時 10月28日(金) 13時30分～
場所 サンライフ津幡
資格 町内在住で59歳以上の方
申込・問合せ シルバー人材センター ☎288-4462

道の駅 くりから源平の郷
俱利伽羅塾 情報

- 絵手紙 山ぼうしの会
日時 10月23日(日) 13時30分～
参加費 無料
持ち物 ハガキ・道具・手本
陶芸教室(随時入会可)
日時 水・日曜日 9時30分～
3か月(10回)コース 11,000円
1か月(4回)コース 4,400円
※道具代2,500円別途
申込・問合せ 俱利伽羅塾 ☎288-8668

気分は工芸作家!?
エコみらい体験教室

- とんぼ玉作り
日時 10月15日(出)・29日(出)、11月5日(出)・19日(出)
参加費 1,000円
吹きガラス体験
日時 10月16日(日)・30日(日)、11月6日(日)・20日(日)
参加費 2,000円
サンドブラスト体験
日時 11月26日(出)
参加費 500円(ガラス製品持参)
ガラスモザイクアート
日時 10月22日(出)、11月12日(出)
参加費 500円
申込・問合せ エコみらい河北 ☎288-4545
※2～30日前に要予約。小学生以下は保護者同伴

サンサンいきいき 笑顔輝く
サンライフ津幡 情報

- パソコン教室
・PC入門 ・インターネット
・文書作成 ・表計算
・デジカメ ・プレゼンテーション
日時 毎週火～金曜日
午前の部 10時30分～
午後の部 13時30分～
受講料 2時間 2,000円
申込・問合せ 花パソコン教室 ☎090-9764-3474

津幡町観光協会
津幡ふるさと検定(初・中級)

- 津幡の歴史や文化などから出題される検定試験。産業経済課や町立図書館で、例題集を配付しています。
日時 12月18日(日) 10時～
場所 役場大会議室
資格 ・小学生以上
・中級は初級合格者のみ
検定料 無料
受付 10月14日(金)～11月28日(月)
参考図書 津幡町のみてあるき
申込・問合せ 産業経済課 ☎288-2129

お肌ツルツル すてきな温泉
ウェルピア倉見 情報

- 太白台・笠谷保育園児の絵画展
日時 10月7日(金)～11月4日(金)
「源義仲の史跡めぐり」バスツアー
日時 10月11日(火) 12時～
参加費 200円 / 定員 25人
たのしいレクリエーション
日時 10月14日(金) 10時30分～
トモ・カツ 歌謡公演
日時 10月17日(月) 12時～
劇団白龍座長 同時公演
日時 10月17日(月) 12時～
たのしい書道教室
日時 10月20日(木)・21日(金) 10時30分～
参加費 300円(道具不要)
ワンツーフ兄弟とエアロビクスを！
日時 10月25日(火) 10時30分～
介護者交流会
日時 10月27日(水) 10時～
ゆざや市
日時 10月27日(水) 10時30分～
わくわくレクリエーション
日時 10月27日(水) 12時30分～
いきいき・ゆるゆる太極拳教室
日時 毎週土曜日 13時～
参加費 500円(初回無料)
認知症出張相談
日時 11月4日(金) 10時～
問合せ ウェルピア倉見 ☎288-2100
※10月8日は、大広間が利用できません

あらかじめご準備ください
古タイヤ・廃自転車の回収

- 不法投棄防止やリサイクルの推進のため、古タイヤ・廃自転車の回収を来月実施します。
回収品目や金額などの詳細や申込書は広報11月号に掲載しますので、ご準備ください。
日時 11月20日(日) 8時～11時
場所 福祉センター裏駐車場
問合せ先 環境安全課 ☎288-6701

地域に愛され40周年
中条サッカー記念誌の進呈

- 中条サッカー40周年を記念し、記念誌を編さんしています。12月頃の完成を予定していますが、過去にクラブに関与されたOBなどの方に無料進呈したいと考えています。ご希望の方はご連絡ください。
連絡・問合せ 中条サッカースポーツ少年団 ☎289-6802(佐々木)
hayahina69@yahoo.co.jp

歌を楽しみ、合唱の輪をひろげよう
シグナス合唱の祭典2011

- 町内のコーラスグループによるステージやゲストによる演奏、出演者全員による合同合唱などを行います。
日時 12月11日(日) 14時開演
場所 シグナスホール
出演 コールあじさい
コーラスかざぐるま
シグナス少年少女合唱団
一般公募による合唱団
ゲスト 大西真澄(メゾソプラノ歌手)
香田裕泰(バス歌手)
入場料 500円(全席自由)
受付 10月8日(出) 9時～
販売・問合せ シグナス ☎288-8526

高齢者の在宅生活を支援
生活・介護支援員 養成講座

- 日程 11月15日(出)から12月17日(出)のうちの全4日間
※詳細はお問い合わせください
場所 福祉センター
対象 全日程に参加できる方
定員 30人程度
受講料 無料
受付 10月21日(金)まで
申込・問合せ 社会福祉協議会 ☎288-6276

読売文化フォーラム講演会
石井苗子「老いとのかげ」

- ストレスで体調を崩した方をサポートする「ヘルスケアカウンセラー」の資格を持つ女優、石井苗子さんの講演会です。
日時 11月17日(水) 13時30分～
場所 シグナス多目的室
入場料 無料 ※要整理券
応募 郵便番号、住所、氏名、電話番号を記入し、ハガキやEメールなどで申し込む
申込・問合せ 〒920-0024 金沢市西念1-1-3 読売新聞金沢支局「読売文化フォーラム津幡」係 ☎233-4570
r-event@yomiuri.com

里親を考える集い
講演会「家族の絆を求めて」

- 諸事情で家族と暮らせない子どもを受け入れる「里親制度」について考えます。
日時 11月19日(土) 13時30分～
場所 県庁展望ロビー
講師 陽気ぐらしの家 わかさホーム長 若狭一廣さん
入場料 無料 / 定員 90人
問合せ 県少子化対策監室 ☎225-1421

ハートフルでソウルフルなヴォーカルが心に沁みる。

すぎもとまさと ライブ2011

in Ishikawa

吾亦紅

われもこう

WAREMOKOU

2011年
11月18日(金)

午後6時30分開演(午後6時開場)

津幡町文化会館「シグナス」

〒929-0342 河北郡津幡町北中条3丁目1番地 TEL.076-288-8526

4,500円(税込み・全席指定) 未就学児童入場不可

※当日は5,000円

- 主 催/津幡町、テレビ金沢
- 協 力/テイチクミュージック
- 後 援/北國新聞社、テイチクエンタテインメント

【チケット販売】

津幡町文化会館シグナス、サウンドソニック、香林坊大和、vanvan上林店、ディスクファン小松店、チケットびあ(Pコード:151-288)

お問い合わせ先

津幡町文化会館シグナス TEL.076-288-8526

サウンドソニック TEL.076-291-7800

17 KOUHOU TSUBATA 2011.10

【代表作品】

「お久しぶりね」小柳ルミ子 「ベサメムーチョ」桂銀淑
「今さらジロー」小柳ルミ子 「トーキョー・トワイライト」チェウニ
「北の鶴唄」鳥羽一郎 「鮎屋で…」あさみちゆき など
「かもめの街」ちあきなおみ

すぎもとまさと (作曲家:杉本眞人)

1949年東京都生まれ。1972年に作詞・作曲集団「フォーメン」を結成し、研ナオコらに曲を提供、1975年に解散。その年、シンガーソングライターとしてアルバム「あすふると」をリリース。1976年、作曲家として本格的に活動を開始。美空ひばり、渡哲也らに作品を提供。1983年に「お久しぶりね」(歌・小柳ルミ子)が大ヒット、翌年「今さらジロー」(歌・小柳ルミ子)のヒットで作曲家としての地位を築き、幅広いアーティストに楽曲を提供する。2007年、亡き母に捧げた哀悼歌「吾亦紅」をシングル・リリースし、全国的に大ヒット。日本有線大賞・有線音楽賞などを受賞し、年末のNHK紅白歌合戦にも出場した。

がんばりました

入賞・入選おめでとう

第60回北國アマチュア美術展

洋画の部

北國賞 高山 静子(上大田)
入選 本田 美代(富田)
// 藤森 由美(七野)

書道の部

入選 小川 千尋(庄)
// 村田千紗都(庄)
// 小川 愛美(庄)
// 青木 秀城(庄)
// 川端 正美(明神)
// 安藤 慶子(庄)

写真の部

入選 由雄 隆一(加賀爪)
// 兼保 里美(太田)

精密検査で大病を未然に防ぐ

国保 人間・脳ドッグ(再募集)

人間ドッグ 先着15人

- ・血液検査、内科検診
- ・胃内視鏡検査
- ・肝臓、消化器、肺がん検診
- ・男性:前立腺がん検診
- ・女性:子宮、乳がん(超音波)検診

場所 河北中央病院

自己負担 14,280円

受診日 12月までの月・火・水・金曜日 ※婦人科は火曜日のみ

受付 10月5日(水)~31日(月)

脳ドッグ 先着20人

- ・血液検査、内科検診
- ・MRI、MRAによる脳血管検査

場所 木島脳神経外科クリニック

自己負担 11,497円

受診日 11月までの火・木・金曜日 各日13時30分~

受付 10月5日(水)~14日(金)

対象 津幡町国民健康保険に加入する20歳から74歳の方で、次の方を除く。

- ・保険税に未納がある方
- ・病気治療中の方

必要な物 保険証、朱肉印

申込・問合せ 保険年金課

☎288-7924 ※電話申込不可

109クルー、650人が参加

第24回町民レガッタ 結果

地区対抗の部

優勝 英田地区体育協会
第2位 中条地区体育協会
第3位 笠谷地区体育協会

小学生の部

優勝 勝利を目指す条南っ子
第2位 条南っ子チーム
第3位 津幡ボートクラブ

中学生の部

優勝 津幡南中学校B
第2位 津幡南中学校A
第3位 津幡南中学校C

ヤングの部

優勝 リバーランズ・ジュニア
第2位 つばた RESCUE
第3位 南中ボート部ヤングマンA

ジェントルマンの部

優勝 南砺Rowing
第2位 リバーランズ・フェニックス
第3位 チーム浅田

シニアの部

優勝 条南ローイングシニアA
第2位 北中条・三輪会・B
第3位 浅田七人会

ミックスの部

優勝 ハッスルクルークルー
第2位 太白大統領
第3位 ミックス西村

レディーの部

優勝 TEAM TSUBASA Red
第2位 南中ボート部レディース
第3位 TEAM TSUBASA Green

議会議員の部

優勝 美浜町議会
第2位 哲学艦
第3位 津幡町議会 義仲

第20回全国市町村交流レガッタ豊岡大会

津幡町議会チーム 2位

議会議員シニアの部

第2位 津幡町議会 義仲



エスペリオカップ U-11の部

能瀬・河北台サッカー連合 優勝



この夏、いっぱい輝きました

中条サッカースポーツ少年団

- ・南砺市少年サッカー大会 優勝
- ・能瀬サッカー親善大会 準優勝
- ・M杯争奪城北カップ 優勝
- ・輪島サッカーSS交歓大会 優勝



河北郡市学童野球秋季大会

英田パワフルズ 優勝



第32回県少年少女空手道錬成大会

日本空手協会津幡支部 結果



小学1年の部

女子・形 第3位 山口幸優

小学6年の部

女子・形 第2位 小山 麗

中学1年の部

女子・形 優勝 山口美優

// 組手 第2位 //

中学2・3年の部

女子・組手 第2位 坂田侑果



津幡南中学校3年 宮崎 睦子

ホームステイで大変だったことは、生活のほとんどを英語で話して過ごさなければいけないことでした。渡航前は「今まで英語を2年半勉強してきたから、ある程度は話せるだろう」と思っていました。実際にはホストファミリーの話す言葉はとても速く、私の知らない言葉ばかりでした。

しかし、毎日聞いていると、少しずつですが理解できるようになりました。困った時もありましたが、こんな貴重な体験ができて本当に良かったです。



星稜中学校3年 高島 碧

ホストファミリーと一緒に学校や買い物に行ったり、海でバーベキューをしたことがとても楽しかったです。

最初は緊張して話しかけることもできませんでしたが、ホストファミリーが優しく話しかけてくれたおかげで間違いを恐れず、楽しく会話に挑戦することができました。

オーストラリアを離れるのは、名残惜しくて仕方ありませんでした。こういった機会を与えてくれた皆さんに感謝し、自身の夢へ向けてこの経験を活かしていきます。



津幡中学校3年 山本 美里

オーストラリアでのホームステイは、とても貴重な経験になりました。ホストファミリーと出会ったとき、緊張して仲良くなれるか不安でしたが、みんなとても優しく、なんとか英語も通じて楽しく過ごすことができました。学校ではバディの友達に優しく話しかけてくれ、休日にはホストファミリーと買い物や水族館へ遊びに行ったりしました。

ホストファミリーに感謝するとともに、家族のあたたかさ、優しさ、大切さを改めて知りました。また、みんなに会いに行きたいです。



津幡南中学校3年 猪尾 有希

オーストラリアでは今までにない多くの体験をしてきましたが、そのなかでも特に心に残っているのは、ホストファミリーとの生活です。

言葉がなかなか伝わらなかったり、生活のリズムが違うなど大変でしたが、それ以上にホストファミリーとコミュニケーションを交わしたり、日本のおもちゃで遊んだり、ショッピングをしたり、学校へ行ったりして、毎日過ごしたことがとても楽しかったです。

今回の経験は一生忘れません。



津幡南中学校2年 波岡幸之助

自分の意思は何か伝えられるはずでしたが、大人の会話は早口で難しく、ジェスチャーを交えて何とか会話ができるなど、苦労しました。

向こうの町にはスケボー場などの子どもが好む施設が多かったので、津幡町にもこのような施設ができればいいなと感じました。

休日にはホストファミリーに美しい島に連れて行ってもらい、ジェットスキーに乗せてもらいました。学校でもみんな仲良くしてくれ、帰国した今でもvideoを使ってお話を続けています。



平成23年度
津幡町中学生海外派遣交流事業

8月17日(水)~26日(金)

オーストラリアクイーンズランド州タウンズビル

百聞は一見にしかず
百見は一考にしかず
百考は一行にしかず



津幡南中学校2年 井上 嵐丸

ホームステイ先の人に限らず、みんなとても気を遣ってくれました。食事も「あなたの好きなものは何？」と聞いてくれ、とても感動しました。僕の通ったノーザン・ビーチ・ステイトハイスクールでも「What's your name?」と名前を聞いてくれました。初めての人でも一通りのコミュニケーションを取ることができ、とてもうれしくなりました。

この交流を通して、僕は引込みがちだった性格を大きく変えることができたと思います。

津幡中学校3年 橋爪 賢司

今回の研修での一番の思い出は、ホストファミリーとの生活です。

家族との会話手段はもろろん英語しかなく、最初は何を言っているかわからず大変でした。

出発前、親せきに「言葉は通じなくても、気持ちは伝わるよ」と言われました。その思いもあり、こちらから話しかけ、初めて相手に伝わった時はとても嬉しかったです。ホストファミリーとの生活は、新しい家族ができたようで楽しかったです。

この経験はこれからの僕の人生を輝かせてくれると思います。

津幡中学校2年 脇内 元徳

オーストラリアでの6泊7日のホームステイをしました。

出発前、知らない人の家で英語で会話し、生活することはとても不安でした。でも、現地へ行ってみると、バディの家族がとても親切にしてくれ、不安と緊張が一気にほぐれて家族の一員として楽しい生活を送ることができました。

このホームステイで「人となじむ」ということがどれだけ大切なことかわかりました。

星稜中学校3年 鍛冶真菜美

英語での生活に慣れることができたか、ホストファミリーと楽しく生活することができるか、とても不安でした。でも、一所懸命に自分の気持ちを伝えようとすると、相手も分かってくれ、次第にホストファミリーやバディの学校の友達とも仲良くなれたので、毎日楽しく過ごすことができました。

一番に残っていることは、さよならパーティーでバディが泣いてくれたことです。家族のように接してくれ、別れたくないほど仲良くなれたことがうれしかったです。

津幡南中学校3年 水野 真衣

バディのエイミーはとてもフレンドリーで、ホストファミリーや現地の学校の友達にも親切にしてくれます。とても充実した時間を過ごせました。

初めは生活習慣の違いに戸惑ったり、発音が聞き取れないなどの不安もありましたが、いつの間にかコミュニケーションが図れるようになり、もっとここに居たいと思うようになりました。

この事業に参加できた事に感謝し、さまざまな体験で学んだことをこれから活かしていきたいです。



9/6 味の決め手は2種類のおわせソース
ファヒータはいかが？



▶辛さはお好みで調整を。ソースがこぼれないように、袋状にして包むのが上手に食べるコツです。

▼アメリカンサイズでボリューム満点。こりゃ、ビールにも合うわ！



町民大学講座「となりの晩ごはんシリーズ」が9月6日、シグナスで開催されました。この日は国際交流員のチェルシーさんが講師となり、出身地であるアメリカ西南部地方の料理「ファヒータ」を紹介しました。ファヒータとは、マリネした肉と野菜を炒め、各種ソースとともに小麦粉でできたパンに包んで食べる料理です。出稼ぎに来たメキシコ人によって考案されて以来、アメリカ人の味覚にあわせて独自に発展してきました。「食材はすべて日本のスーパーで手に入るもの。手巻きずしのような感覚で、好きな物を包むなど気軽にアレンジしてほしい。」とのこと。チェルシーさんの家庭の味、ぜひ家族みんなで楽しんでください。

ロビンソン家 秘伝のレシピ (?) を大公開 [2人分]

トルティーヤ (4枚)

- ・小麦粉 250g ・塩 小さじ 1 ・サラダ油 小さじ 1 ・牛乳 180cc ・ベーキングパウダー 大さじ 1/2
- ①小麦粉、ベーキングパウダー、塩、サラダ油をボウルに入れ、固さを見ながら温めた牛乳を少しずつ入れる。
- ②耳たぶぐらいの固さになったら、ボウルから出して2分ほどこねる。
- ③ボウルに戻し、ラップをかけて20分ほど寝かせる。
- ④4等分にして丸め、ラップをかけて10分寝かせる
- ⑤薄く伸ばし、フライパンで焼き目がつくまで焼く。

サルサソース

- ・トマト 1個 ・玉ねぎ小 1/4個 ・ハバネロペッパー 小さじ 1/4 ・ライム汁 大さじ 1/2 ・塩 少々
- ①すべての材料を細かく刻んで混ぜ合わせ、ラップをかけて冷蔵庫で30分以上冷ます。

グアカモレーソース

- ・アボカド 1個 ・玉ねぎ 1/4個 ・トマト 1/4個 ・ライム汁 大さじ 1/4 ・塩 小さじ 1/4 ・黒こしょう 少々
- ①アボカドの実をつぶし、みじん切りした他の材料と混ぜ合わせる。

鶏肉のマリネ

- ・鶏もも肉 200～300g
- ・マリネ液
 - ・ビール 30cc ・ライム汁 40cc ・サラダ油 大さじ 1/2 ・にんにく 1片 ・三温糖 大さじ 1/2
 - ・ウスターソース 大さじ 1/2 ・クミン粉 小さじ 1/2 ・コリアンダー 大さじ 1/2

- ①マリネ液の材料を混ぜあわせる。
- ②鶏もも肉をマリネ液に入れ、密閉して冷蔵庫で1～3時間寝かせる。
- ③5～6cm大に切った鶏もも肉を強火で炒める。

野菜炒め

- ・玉ねぎ 1/2個 ・赤、緑ピーマン各1個 ・サラダ油 大さじ 1
- ①玉ねぎとピーマンを千切りにし、柔らかくなるまで炒める。

9/14 宮中新嘗祭 献穀田 抜穂式

天地の神に収穫物を供える宮中行事「新嘗祭」への献上米を収穫する抜穂式が9月14日、太田地内の舂田勇さん方の水田で行われました。小学生・社会人の刈乙女5人が、震災復興の願いも込めて育てられた特別栽培のコシヒカリの稲穂を抜き取り、祭壇に供えました。今年梅雨明けが早く、水管理が難しい年でしたが、長年の経験を活かして黄金色のすばらしい田に仕上げました。舂田さんは謡曲『高砂』の千秋楽を高らかに歌い上げ、感無量の表情を浮かべました。収穫された米5合は、10月下旬に献納されます。



8/31 気持ちと体をじっくりと改善
メタボリック改善教室

メタボリック改善教室が8月31日、町役場で開催されました。今年の健診結果をもとに「生活改善」が必要と判断された方を対象に実施されたもので、第1回目は金沢学院大学の平下政美教授が「正しいダイエットと老化抑制」と題して講演を行いました。現代社会は肥満が誘発されやすいことを指摘し、肥満を放置すると糖尿病の合併症や脳卒中・認知症・心臓病に至ることを警告しました。「夜の食事を抑えること」、「ゆっくり食べること」、「腸と腰筋を鍛える」など、わかりやすい講話と簡単な筋肉トレーニングの指導を行いました。

9/16 子どもたちの成長に役立てて…
新成人が記念品贈呈

新成人有志一同による大型絵本の寄贈式が9月16日、町立図書館で行われました。この本は8月15日、成人式出席者を対象に呼びかけた募金で購入したもので、子どもたちの心豊かな成長に役立ててほしいと、人気作品「はらぺこあおむし」と「ぐりとぐら」の2冊を贈呈しました。この日は、成人式実行委員を代表し、委員長の宮崎慧さんと副委員長の大橋滉太郎さんが図書館長に手渡しました。この絵本は今後、図書館の各種イベントなどで活用されます。



このコーナーでは、町のニュースや地域のイベントなど、町の話をお伝えしていきます！



あなたの一報が、子どもと保護者を救います。

虐待

はどの家庭でも起こり得ます

津幡町でも育児不安・経済困難などを背景に、虐待や子育てに関する相談が増えています。

すぐにお電話ください。秘密は厳守します。

- ・長時間、泣きわめいている子がいる。
- ・服装が汚いし、ご飯も食べていないみたい…
- ・ひと晩中、子どもが外に放り出されていた。
- ・虐待かどうかまでわからないし…
- ・きつと誰かが連絡しているはず…

子育ての不安は、私たちに打ち明けてください。

- ・自分だけ、うまく子育てができない。
- ・助けてくれる人がいない。
- ・子どもの行動が気に入らない。
- ・イライラして、また子どもをたたいてしまった。
- ・この子さえいなかったら…

連絡先 町民児童課 ☎ 288-6726
石川中央児童相談所 ☎ 223-9553

子どもが安心して暮らせていますか？

こどもたちへ

家族のだれかにたたかれたり、おなかがすいてもご飯がもらえないときは、がまんせずに電話してください。

先生や近所の人に おはなししてもいいよ。

☎ 288-6726



新 子ども手当

平成 23 年 10 月～平成 24 年 3 月分
問合せ先 町民児童課 ☎ 288-6726

① 手当額が変わりました

手当額を下表のとおり変更します。
なお、18 歳になって、最初に 3 月 31 日を迎えるまでの子どもを人数対象とします。

| 区分 | 子ども 1 人 月額 |
|---------|------------|
| 3 歳未満 | 15,000 円 |
| 3 歳以上 | 10,000 円 |
| 第 1・2 子 | |
| 小学生まで | 15,000 円 |
| 第 3 子以降 | |
| 中学生 | 10,000 円 |

② 所得制限はありません

平成 24 年 3 月分までは、所得制限はありません。
平成 24 年 4 月分以降については、現時点では未定です。

！ 受給するためには手続きが必要です

旧子ども手当受給者 平成 24 年 3 月 31 日(土)まで

平成 23 年 9 月分の子ども手当を津幡町から受給した方

10 月末までに申請書を発送します

出生・転入者 15 日以内

出生日翌日・転入予定日から

平成 24 年度 町内保育園・幼稚園 園児募集



健全な心身の発達を図る
町内保育園



保育園は、保護者の就労や疾病などで乳幼児を家庭で保育できない場合、保護者に代わって保育し、健全な心身の発達を図ることを目的とした児童福祉施設です。

対象 平成 18 年 4 月 2 日以降生まれの乳幼児

受付 10 月 12 日(水)～25 日(火) 8 時 30 分～17 時 30 分

- ※土曜午後と日曜は除く
- ※時間外の受け付けは、事前に各保育園までご相談ください。
- ※求職中の方も申し込みできます。

申込先 入園を希望する保育園
管外保育希望は町民児童課

保育時間 8 時～16 時
※長時間・延長保育は下表参照

入園承諾 平成 24 年 2 月中旬
※定員超過の場合は、他の保育園に変更となる場合があります。

問合せ先 町民児童課 ☎ 288-6726

自己表現と生命のすばらしさを学ぶ
つばた幼稚園



いろいろな体験を通して自分を表現すること、自然とふれあうことで生命の誕生や成長を心から喜ぶことを大切にしています。

おもな取り組み

お茶会、高齢者交流、野菜作り、地域交流、英語、料理、体育教室など

対象 平成 18 年 4 月 2 日から平成 21 年 4 月 1 日以前生まれの幼児

定員 3 歳児 40 人程度
4 歳児 30 人程度
5 歳児 30 人程度

受付 10 月 25 日(火)まで
※定員に満たない場合は、随時

通常保育 8 時 30 分～15 時

早朝保育 7 時 30 分～

預かり保育 17 時まで

夏季保育 8 時 30 分～17 時

申込・問合せ先
つばた幼稚園 ☎ 289-3308
学校教育課 ☎ 288-6700

健康な身体と心づくり
津幡とくの幼稚園



体育・情操・協調の三本を柱に、健康な身体と心づくりのために薄着の習慣や裸足の教育を行っています。

米飯を中心とする完全給食を実施し、内面からたくましい子どもを育てます。

おもな取り組み

縄体操、童詩暗唱、英語教室、体育指導、運動技能測定、スポーツ教室など

対象 平成 18 年 4 月 2 日から平成 21 年 4 月 1 日以前生まれの幼児

定員 満 3 歳児 25 人
※満 3 歳に達し次第、入園可能
3 歳児 50 人
4・5 歳児 若干人

受付 随時

通常保育 8 時 30 分～14 時 30 分

早朝保育 7 時 30 分～

延長保育 15 時～18 時

超過保育 19 時まで

申込・問合せ先
津幡とくの幼稚園 ☎ 289-7788

町内保育園 一覧

| 保育園名 | 定員 | 乳児保育 | 長時間・延長保育 | 病後児保育 | 休日保育 | |
|------|------|------|----------|------------------------|------|----------|
| 町立 | 実生 | 115 | 2 か月～ | 月～金曜 19 時 30 分、土曜 14 時 | なし | なし |
| | 太白台 | 155 | 6 か月～ | 〃 | | |
| | 中条東 | 164 | 〃 | 〃 | | |
| | 中条南 | 180 | 〃 | 月～土曜 19 時 30 分 | | |
| | 井上 | 200 | 〃 | 月～金曜 19 時 30 分、土曜 14 時 | | |
| | 能瀬 | 170 | 〃 | 〃 | | |
| | 寺尾 | 35 | 〃 | 〃 | | |
| | 萩坂 | 20 | なし | 〃 | | |
| | 笠谷 | 35 | なし | なし | | |
| 私立 | さくら | 100 | 2 か月～ | 月～土曜 20 時 | あり | 8 時～17 時 |
| | ちいろば | 200 | 2 か月～ | 月～土曜 19 時 30 分 | | |
| | 住吉 | 170 | 2 か月～ | 〃 | | |

10月8日(土)～11月11日(金)

| 時間 | 00分～ | 30分～ |
|-----|----------------|-----------|
| 6時 | つばたまちの四季(秋・冬編) | |
| 7時 | つばたホットライン⑧ | おはようラモーダ※ |
| 8時 | おはようラモーダ※ | |
| 9時 | おはようラモーダ※ | |
| 10時 | 歩こ！森林公園 | |
| 11時 | つばたホットライン⑧ | |
| 12時 | つばたホットライン⑧ | 北國新聞ニュース※ |
| 13時 | つばたホットライン⑧ | |
| 14時 | 津幡みてあるき 井上編 | |
| 15時 | つばたホットライン⑧ | |
| 16時 | つばたホットライン⑧ | |
| 17時 | 歩こ！森林公園 | まちスタ530 ※ |
| 18時 | まちスタ530 ※ | |
| 19時 | つばたホットライン⑧ | 北國新聞ニュース※ |
| 20時 | NHK大河ドラマ「功名が辻」 | |
| 21時 | 津幡みてあるき 井上編 | |
| 22時 | つばたホットライン⑧ | |
| 23時 | つばたホットライン⑧ | |
| 24時 | つばたまちの四季(秋・冬編) | |

プログラムの入っていない部分は文字放送。また、※は土・日は文字放送となります。音声が入力情報になっている場合は、リモコンの音声切替ボタンを押してください。

チャンネルつばた
ケーブルテレビ
番組表

つばたホットラインの内容

つばたホットライン⑧ (8月撮影分)

- ・ JAPAN TENT2011
- ・ つばた歌アニメ2
- ・ 津幡ボート教室

つばたホットライン⑨ (9・10月撮影予定分)

- ・ カレー&スイーツ選手権
- ・ どもんなかフェスタ2011
- ・ つばた歌アニメ1
- ・ ファイアキッズバレーボールクラブ

津幡みてあるき
～井上編～

毎日14時、21時放送



Cook Do
どう?

クックドゥ どう? ～今月の料理～

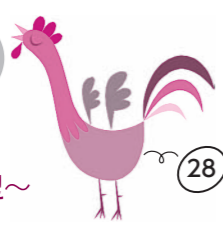

28

今が旬! 町の特産物

まこもたけの米粉天ぷら [2人分]

| | | |
|-----|---------------|------------|
| 1人分 | エネルギー 168kcal | タンパク質 4.8g |
| | 脂質 7.5g | 塩分 1.0g |

【材料】

まこもたけ……………1本

衣
米粉……………大さじ3
たまご……………1/2個
水……………適宜

【作り方】

- ① まこもたけは皮をむき、1cm厚さに斜め切りする。
- ② 衣の材料をまぜあわせ、①に薄くつけてから油で揚げれば完成!

ちょっと一言

9月下旬から10月が旬のまこもたけは、アクがなく、皮をむいてそのまま使える食物繊維たっぷりの食材です。

油との相性が良く、天ぷらや炒め物がお勧めです。



茎の下部部分、ふくらんだ箇所を食用とします。



図書館へおいでよ

文化会館「シグナス」内
TEL 288-2126 FAX 288-8440
URL <http://www.town.tsubata.ishikawa.jp/library/>



今月のカレンダー

| 日 | 月 | 火 | 水 | 木 | 金 | 土 |
|----|----|------|----|----|----|----|
| | | | 5 | 6 | 7 | 8 |
| 9 | 10 | 11 | 12 | 13 | 14 | 15 |
| 16 | 17 | 18 | 19 | 20 | 21 | 22 |
| 23 | 24 | 25 | 26 | 27 | 28 | 29 |
| 30 | 31 | 11/1 | 2 | 3 | 4 | 5 |

開館時間 火曜日～金曜日 10時～19時
土・日・祝日 10時～18時

○休館日

今月の行事

| 行事 | 日時 |
|------------------------|-------------------------|
| えほんのじかん | 10月5日・19日、11月2日(休) 11時～ |
| 宮沢賢治を読むつどい | 10月6日(休) 10時30分～ |
| 詩をたのしむ | 10月13日(休) 13時30分～ |
| のまひょうしぎin津幡 | 10月15日(土) 14時～ |
| チェルシーと英語で話そう for kids! | 10月19日(水) 16時30分～ |
| 古典をたのしむ | 10月20日(木) 13時30分～ |
| おはなし会 | 10月22日(土) 16時～ |
| 人生・本・談 | 10月27日(木) 14時～ |
| 万葉集を読誦する会 | 10月28日(金) 14時～ |



秋の読書週間 - 信じよう、本の力 - 10月27日(木)～11月9日(水)

どんぐりころころお話し会

日時 10月30日(日) 9時30分出発

場所 図書館集合

定員 先着25人

受付 10月8日(土)～
毎年恒例、森林公園でのお話し会。どんぐりなどを拾い、恵みの秋を楽しみましょう!



ミニおはなし会リレー

読書週間中、16時30分からミニおはなし会を開きます!!

おはなし会に参加して、年間スタンプラリーに挑戦しよう!

みんなで聞きに来てね!

(休館日、10月30日、11月3日・5日は除きます。)



雑誌リサイクルフェア

日時 10月27日(木)～11月9日(水)

保存期限の過ぎた雑誌を無料でお譲りします。

お気に入りのものをお持ち帰りください。

※1人10冊まで。

※先着順で、無くなり次第終了。

※事前の予約、電話などでの申し込みはできません。

わくわく・ドキドキ映画会「私のあしながおじさん」

日時 11月3日(水) 10時15分～

場所 シグナス視聴覚ホール



えほんのじかんスペシャル

日時 11月5日(土) 14時～

場所 シグナス視聴覚ホール

今年は絵本クラブ手づくりのブックシアターを上演!!

手遊びなどを交えながら、

ゆっくりとした時間をすごしましょう。

展 示

- ・ 日野原重明 祝100歳 (10/4)
今なお現役で働き続ける医師
- ・ パプロ・ルイス・ピカソ生誕130年 (10/25)
20世紀を代表する偉大な芸術家

- ・ 季節の本 (ハロウィン・秋の味覚・木の実など)
- ・ みんなの読書会
10・11月のテーマは『田辺聖子』です。
皆さまの感想をお待ちしています!!

今月の新着図書

『キャベツ炒めに捧ぐ』

井上 荒野 著

幸福な記憶も、切ない想いも、料理とともにあった。小さくて美味しい惣菜屋「ここ家」で働く3人の女性たちの、たまらなく愛しい人生を描く小説。

『おおきなかぼちゃ』

エリカ・シルバーマン作

明日はハロウィン。大きく育ちすぎたかぼちゃに魔女が悪戦苦闘。そこに気さくな幽霊、ダンディな吸血鬼、几帳面に包帯を巻いたミイラ、知恵のあるコウモリが現れて…。魔女とゆかいな仲間たちのハッピーストーリー。

世界への玄関口

も・ひ・と・つ

つばた空港
Tsubata International Airport

CHELSEA

氏名 チェルシー・ロビンソン
生年月日 1988年6月30日
出身 アメリカ カリフォルニア州
趣味 ハイキング・写真・料理・民俗学
E-mail kokusai@town.tsubata.lg.jp



～あなたにもチェルシーあげたい～

ハロウィーンQ&A

10月31日はハロウィーンです！最近では100円ショップに行くと、カボチャの飾りや魔女のトンがり帽子などのグッズが並べてありますが、どうしてカボチャや魔女なのでしょう？ハロウィーンの今と昔を尋ねてみましょう！

Q1. ハロウィーンには何か意味はありますか？

今でこそ子どもたちのお祭りになっていますが、昔はこの世とあの世を仕切る壁が1年でもっとも弱くなる日だと信じられてきました。日本のお盆のように、先祖の霊を供養する日なのですが、あの世から恐ろしい霊たちも一緒にやってくると言われていました。怖い話や仮装をするのは、これらの霊を追い払うためだと言われています。

Q2. なぜカボチャの飾りなのですか？

ハロウィーンを代表するカボチャの飾りには面白い話があります。昔むかし、ジャックというケチで悪知恵が働く人がいました。ジャックは魂をねらう悪魔を逆にだまし、自分の魂を奪わないことを約束させました。

数年後、ジャックは亡くなりましたが、天国に行くとお前はケチでひどいことをしてきたので入れません」と神様に言われました。仕方なく地獄に行きましたが「魂を奪わないと約束したのでダメだ」と悪魔に言われました。「どこに行けばいいんだ」ジャックは悪魔に頼み込みましたが、悪魔はせせら笑いながら燃えた石炭を投げ、ジャックを追い払いました。

ジャックはその石炭をくり抜いたカボチャに入れてランタンにし、世界中をさまようようになったと言われています。

Q3. ハロウィーンの楽しいところは？

ハロウィーンの晩に仮装をして近所を回り、キャンディーをもらう「トリック・オア・トリート」が最高です。仮装は1か月ほど前から母が作り始めます。魔女やお姫様、妖精などが女の子に人気でしたが、みんなと違う衣装を考えるのも楽しかったです。

印象的だったのは、ピエロの仮装で竹馬に乗って何時間も回った時と、ズッキーニの仮装をした時です。友達には格好悪いと言われましたが、近所のおばさんたちは「カボチャはよく見るけど、ズッキーニの仮装は初めてだわ！」と喜び、キャンディーをいつもの倍くれました。

山田昭一さん(太田)からのご紹介！

向悦子さん(太田)

初孫

昨年長男が結婚し、今年5月に初孫が生まれました。「孫は目に入れても痛くないほどかわいい」と聞いた事がありますが、まさにそんな気持ちです。本当にカワイイ！孫がいるだけで周りが笑顔でいっぱいになります。

9月初めに「お食い初め」をしました。孫の成長をずっと見守っていきたくて心から思い、私たち夫婦も元気で長生きしなくては…と話をしています。かわいい孫に会わせてくれた息子夫婦に感謝です。



孫の「お食い初め」の写真です(本人は後列右から2番目)

HAPPY TSUBATA 幸せつなごう 友だちリレー

このコーナーは、町民の皆さまをリレー方式で紹介していきます。

まちかど a street corner

90

市民農園の仕掛け

山間地の市民農園とその運営を視察しに行った。舞鶴市杉山地区という福井県側の山間地にある名水で知られたところで、地区の資源を活かして市民農園や体験事業を進めている。杉山地区は14戸、60人の小さな集落で、大きな杉や由緒ある古い神社があり、山間に広がる棚田とわさびが有名である。福井と舞鶴を結ぶ街道筋にあたる。

ここには、名水の里杉山というNPO法人があり、市民農園を中核として、酒米づくりや地酒づくり、そば特産品事業、空き屋活用、水車作りと製粉など、多彩な事業を進めている。市民農園は舞鶴市が構造改革特区「まいづるグリーンツーリズムの郷」で認定を受けたことから、NPO法人が開設・運営することになったという。大きくはないがごちんまりとまとまり、都市住民の心を捉える施設とイベントが光っている。この日はたまたま体験イベントの日で、平日にもかかわらず大阪市内、兵庫県内からも親子連れが訪れ、ピザ焼き、そうめん流し、とろろんづくり、竹の箸づくりなどを行っていた。理事長である松岡さんの明るい前向きな性格も影響していると思うが、地元の人温かさやユーモアが随所に感じられる。

市民農園は山間地であるため広くはないが、都市住民が借り、時間を掛けてでも通って来るといふ。農園の魅力は沢山の作物が栽培できることもあるが、地元の人との交流や飽きないような仕掛けが必要なのだと感じた。ただ、田も畑もインシシの防止柵が張り巡らされており、深刻な被害の状況も伺えた。

市民農園は平成17年9月1日付けで改正特定農地貸付法が施行され、地方公共団体や農業協同組合以外にも市民農園の開設が可能となったことから、近年増加傾向にある。実際、家で家庭菜園をやってみると、もう少し大きなところで沢山収穫したいとか、作っている人同士で交流したいという希望も湧いてきた。新しく市民農園が出来るようなら、応募してみたいと思う。

今月の俳句・川柳・短歌

俳句「虫」

- 源氏名の遊女の墓や虫時雨 太田 本田 一豊
- 土にただ生きる百姓ちちろ鳴く 太田 前山優美子
- 独り住む庭の隅より虫の声 牛首 永多 澄枝
- 夕闇の樹々一斉に虫時雨 太田 小齋 照子
- 月光にきらめく瀬波虫時雨 横浜 浅田 君子

川柳「物」

- 断捨離を始めたはしから物が増え 庄 室田 久子
- 探し物するのにつける万歩計 津 幡 大澤 千草
- いい時代着物ダンスで大あくび 清水 勝泉とき子
- 物言いが付いて行司の指し違い 竹 橋 村田 由枝
- 荒れ狂う自然に物価落ち着かぬ 太田 洞庭 撰従

短歌

- 庭占めて立つ四照花(ヤマボウシ)花すぎてあまた目に頭つき青き実赤き実 南中条 山元 暢子
- ひとり住み老いゆくわが身庭木々の手入れもいつか重荷となりぬ 舟 橋 吉田 芳枝
- 剪定を終へしわが家の古き松明るくなりし庭に心満つ 庄 松本幸智子

11月の課題

俳句「秋時雨」

川柳「下ル」

締切日 10月17日(月)必着

選者 俳句 藤江 紫虹氏

川柳 石本よし一氏

短歌 松生富喜子氏

投句先

俳句と川柳

〒929-1039 3 津幡町字加賀爪23番地

企画財政課広報統計係

短歌

〒929-1032 6 津幡町字清水123番地3

津幡地域交流センター

津幡町 みてあるき

～つばた昔ばなし編～

椀かせの穴(谷内)

谷内に「椀かせの穴」があります。むかし、村の人がお祭りや結婚式、葬式などで御膳やお椀が必要なとき、前の日の夕方この穴に向かっってお願いと、次の日にはお願したとおりに御膳やお椀が穴の前に揃えられていました。

あるとき、欲深い人がご膳やお椀を借りた後、約束どおりに返さなかったため、その後には誰が頼んでも貸してもら

えなくなりました。

津幡町史 参考
宮：神社。また付属して置かれた寺。別当：寺務を総括する長官。社僧。

と伝えられています。

津幡町史・河合谷の昔話 参考

木のかわぼうと木窪

むかし、源平合戦で没落した平家の一族が「宮谷」というところに宮を建てたそうです。

その宮はいつしか衰退し、宮谷内に住んでいた別当は、牛首地内のある集落に移住することにしました。当時、普通の家は、屋根を草葺に、壁を茅葺にしたものでしたが、この別当の建てた家は屋根も壁も垣根もすべて、木の皮で作られていました。

このことから、人々はこの別当を「木の皮坊」と呼び、その家のある集落も「木の皮坊」と呼んだそうです。

これが転じて現在の「木窪」のようになったのではないかと

端の宮(上大田)

むかし、上大田地内にあった端の宮は、御山神社の末社であったといわれています。死者がこの前を通ると必ず次の日の天候が荒れたため、そんな時はここを迂回し、川向か後ろの山道を通ったそうです。

ここは大昔から「神々のやどられる森」と崇められていました。河合谷の里に入る旅人たちは、難所を通り抜けてほっと一息つき、感謝の祈りを捧げた所だそうです。

御神酒を供え、獅子舞を奉納する秋祭りの行事は、今も続けられています。

河合谷の昔話 参考

慶 弔 だ よ り

8月 受付分

このコーナーに掲載を希望される方は、町民児童課までお申し出ください。

プライバシー保護のため、当町に住所を有する有した方で、本人またはご家族の申し出のあった方のみ掲載しています。

すこやかに

| | | | | | | | | | | | | |
|-------|-------|-------|-------|-------|-------|-------|-------|-------|-------|-------|-----|----|
| 南 日香里 | 本多 咲奈 | 山口結姫菜 | 中尾そよか | 市村 優樹 | 高橋 咲羽 | 福森 雲月 | 高野 利来 | 山崎美都菜 | 小蕎 美結 | 子どもの名 | 親の名 | 住所 |
| 由誠子 | 貴正美 | こ修望 | 悦洋子 | 朋重美 | 奈成美 | 崇史 | 広友華 | 浩志美 | 純弓可 | 住 | 住 | 所 |
| 理子 | 美洋 | 二望 | 子介 | 美樹 | 美海 | 史 | 華津 | 代志美 | 弓太 | 住 | 住 | 所 |
| 子 | 美洋 | 二望 | 子介 | 美樹 | 美海 | 史 | 華津 | 代志美 | 弓太 | 住 | 住 | 所 |
| 子 | 美洋 | 二望 | 子介 | 美樹 | 美海 | 史 | 華津 | 代志美 | 弓太 | 住 | 住 | 所 |

| | | | | | | | | | | | | | | | | | | | | | | | |
|------|------|------|------|-------|-------|-------|-------|------|------|------|------|-----|-----|------|------|------|------|------|------|------|------|------|----|
| 山田 涼 | 北原 太 | 河村 京 | 下内 陸 | 高橋みちる | 伊藤 咲衣 | 長田菜々子 | 出見世太郎 | 岩本 煌 | 山八 円 | 北野 莉 | 北野 裕 | 詠 正 | 詠 幸 | 小川 幸 | 小川 幸 | 田邊 幸 | 田邊 幸 | 北川 幸 | 北川 幸 | 松橋 幸 | 松橋 幸 | 中尾 幸 | |
| 今日子 | 恵美典 | 千篤夏 | 佳淳代 | 明日香 | 香匠 | 舞政 | 玲雅 | 芳鉄 | 恵圭 | 恵圭 | 裕陽 | 久史 | 久史 | 久史 | 久史 | 久史 | 久史 | 久史 | 久史 | 久史 | 久史 | 久史 | 久史 |
| 七野 | 能瀬 | 能瀬 | 太田 | 加賀爪 | 横濱 | 横濱 | 加賀爪 | 緑が丘 | 庄 | 庄 | 端 | 端 | 端 | 端 | 端 | 端 | 端 | 端 | 端 | 端 | 端 | 端 | 端 |

おこあわせに

| | | | | | | | | | | | | | | | | | | | | | | | | | | | | | |
|-------|-------|-------|-------|------|------|------|------|------|-------|-------|-------|-------|------|-------|------|-------|-------|-------|------|-------|-------|-------|-------|-------|-------|-------|-------|-------|-----|
| 丸岡 有希 | 東田 優子 | 柴田 龍二 | 山口恵里香 | 角田芳行 | 北河亜美 | 水竹友美 | 森内 梢 | 川内 賢 | 岡部 瞳 | 酒部 誠 | 米田 知世 | 竹本 洋平 | 北村武司 | 小杉 由果 | 嵐 久美 | 松本 久美 | 詠川 隆章 | 田川 貴弘 | 原 紀子 | 辰口 友則 | 小坂 恵利 | 中宮 紘也 | 橋本 絵美 | 齊藤 智聡 | 入部 真澄 | 西田 裕一 | 中村和歌子 | 廣坂 和馬 | |
| 金沢市 | 津幡 | 津幡 | 神奈川 | 神奈川 | 金沢市 | 金沢市 | 金沢市 | 金沢市 | 宝達志水町 | 宝達志水町 | 羽咋市 | 羽咋市 | 清見市 | 清見市 | 横濱 | 横濱 | 横濱 | 横濱 | 横濱 | 横濱 | 横濱 | 横濱 | 横濱 | 横濱 | 横濱 | 富山県 | 富山県 | 茨城県 | 茨城県 |
| 清水 | 内灘町 | 内灘町 | 神奈川 | 神奈川 | 湯端 | 湯端 | 湯端 | 湯端 | 宝達志水町 | 宝達志水町 | 羽咋市 | 羽咋市 | 南中条 | 南中条 | 横濱 | 横濱 | 横濱 | 横濱 | 横濱 | 横濱 | 横濱 | 横濱 | 横濱 | 横濱 | 横濱 | 富山県 | 富山県 | 茨城県 | 茨城県 |

やすらかに

| | | | | | | | | | | | | | | | | |
|-------|------|-------|-------|-------|------|-------|-------|-------|-------|-------|-------|-------|------|-------|-------|-------|
| 島崎ミサヲ | 酒井 静 | 田中 三郎 | 脇出 笑子 | 永多 正子 | 嶋 清知 | 山本スミ子 | 林 由紀子 | 荒井 静枝 | 河原 裕彦 | 村谷 幸子 | 井波 正義 | 米田 利夫 | 林 大助 | 細川 敏子 | 杉浦 達矢 | 中田 清美 |
| 82 | 84 | 87 | 85 | 92 | 83 | 83 | 68 | 87 | 53 | 70 | 69 | 77 | 81 | 76 | 25 | 78 |
| 能瀬 | 能瀬 | 能瀬 | 能瀬 | 能瀬 | 能瀬 | 能瀬 | 能瀬 | 能瀬 | 能瀬 | 能瀬 | 能瀬 | 能瀬 | 能瀬 | 能瀬 | 能瀬 | 能瀬 |

ご寄附ありがとうございます

◎津幡町社会福祉協議会へ
一、金5千円
◎津幡町福祉会へ
一、ウエス1箱
◎ボランティアグループえんがわ(上大田)へ
一、金10万円 勝泉 完(庄)
一、金7万円 勝泉とさ子(庄)
一、金5万円 葉名太八(刈安)
◎日本赤十字東日本大震災義援金 (8月11日～9月11日)
一、金3万円 寺尾夏祭り実行委員会
一、金10,868円 (御宮本仏壇店)
一、金2万円 匿名(庄)
※日本赤十字東日本大震災義援金総額
15,348,763円(9月11日現在)

体育の日記念行事
つばたスポーツレクリエーション祭「体力測定」

日時 10月10日(祝) 9時～11時30分
場所 総合体育館
資格 20～64歳
種目 握力、上体起こし、立ち幅とび、反復横とび、長座体前屈、20mシャトルラン
問合せ 生涯教育課 ☎289-3161

頭の体操にいかが?

Q UIZ (クイズ)
ホンナガヤ
～そうなのか～

答えは広報紙の中にあります。答え・住所・氏名・感想を書いて、ハガキか電子メール・FAXで送ってください。
全問正解者から抽選で6人の方に500円分の図書カードを進呈します。

①紅白にも出場。すぎもとまさとさんの代表曲「吾〇〇」
②生誕130周年「パブロ・ルイス・〇〇〇」
③災害被害を少なくすること「〇災」
④話を何回も聞くより、1回見た方がわかる「〇聞は一見にしかず」
⑤裁判員候補者に選ばれる確率「〇〇〇分の1」

受付 10月31日(月)まで
応募先 929-0393 津幡町役場企画財政課
FAX 288-6358
✉kikakuzaisei@town.tsubata.lg.jp

キャッチボール(あとがき)
いつもはクイズ解答のコメントに対してお答えしていますが、今回はこちらからボールを投げたいと思います。今回の広報は久々に特集を組んでみましたが、いかがだったでしょうか。締切に間に合わず、徹夜作業となっていました。皆さまのご意見・ご感想をお聞かせください。(金尾)

こどもの 広場

登録や予約は不要です!

井上保育園 情報

施設開放

日時 毎週火・木曜9時～

親子体操教室

日時 10月6日(休) 10時～

赤ちゃん広場

ふれあい遊びを楽しみましょう。

日時 10月13日(休) 10時～

親子で集まれ! (出前保育)

日時 10月19日(休) 10時～

場所 中央公園

親子リズム教室

日時 10月20日(休) 10時～

人形劇「きつねとうさぎ」ほか

保育園のお友達といっしょに楽しみましょう。

日時 10月26日(休) 10時～

問合せ先 井上保育園 ☎289-3314

保育園・幼稚園施設開放

※各子育て支援センターでは、子育てに関する相談を受け付けています。

| 保育園 | 対象 | 実施日 | 実施時間 | 問合せ先 |
|------------------------|-----------------------------------|------------------------------------|-------------------|-------------------------|
| 太白台 | 未就園児 | 10月7日(金) | 9時～11時 | 各町立保育園 まで ご連絡ください |
| 中条東 | | 10月12日(休) | | |
| 中条南・笠谷 | | 10月14日(金) | | |
| 能瀬 | | 10月21日(金) | | |
| 寺尾 | | 10月26日(休) | | |
| 萩坂 | | 10月28日(金) | | |
| 実生 | | 11月2日(休) | | |
| ちいろば | | マイ保育園登録の赤ちゃん 1～3歳未就園児(登録制・20組) | | |
| 住吉 | 未就園児 | 毎週月曜日 | | |
| | マイ保育園登録の赤ちゃん 1～3歳未就園児(登録制・15組) | 第2月・木曜日 第1・3・4月・木曜日 | | |
| | 未就園児 | 第1～4水・金曜日 | | |
| さくら(要予約) マイ保育園登録者優先 | 赤ちゃん 未就園児 | 毎週木曜日 毎週水・金曜日 | ☎289-5050 | |
| 幼稚園 | 対象 | 実施日 | | 実施時間 |
| つばた | どなたでも | おはなしおもちゃ箱 10月11日(休) | 15時15分～ | ☎289-3308 |
| | | ウエルカム・キッズ 10月21日(金) | 10時～ | |
| 津幡とくの | 0歳～1歳6か月(要予約) | 10月27日(休) (要予約 参加費100円) | 10時30分～ | ☎289-7788 |
| | 1歳6か月～入園前 | 10月11日(休)・25日(休) (参加費100円・水筒持参) | 10時15分～ 11時45分 | |

親子のための室内遊技場

親子サロン 情報

おもしろげんのママの3B教室

音楽にあわせて、体を動かします。

日時 10月17日(月) 10時30分～

場所 福祉センター大ホール

参加費 500円(託児1人分込)

定員 先着15組

受付 10月7日(金)～14日(金)

持ち物 タオル、飲み物、運動し
やすい服装

ママのボディケアタイム

日時 10月20日(休)

10時～、13時～

参加費 500円(託児1人分込)

定員 先着8組

受付 10月13日(休)～19日(休)

ふりーまーけっと

日時 10月21日(休) 10時～

場所 福祉センター大ホール

ママの骨盤調整ヨガタイム

日時 10月24日(月) 10時30分～

場所 福祉センター大ホール

参加費 500円(託児1人分込)

定員 先着12組

受付 10月12日(休)～18日(休)

家族力向上研修会②

「聴くことと受け止めること」

日時 10月25日(火) 10時～

場所 役場庁議室

資格 子育て支援者など

参加費 無料

わいわいお茶会 ハロウィーンver.

日時 10月28日(金) 10時30分～

参加費 一家族100円

定員 先着15組

受付 10月17日(月)～24日(月)

0～5歳児のこんなときどうしてる?

子育てのさまざまな悩みをいっしょに
解決しませんか?

日程 11月1日(火)から12月9

日(金)のうちの全6回

時間 各日10時～

場所 役場庁議室

資格 0～5歳児を子育て中の
20代の方で、全回参加
可能な方

参加費 無料

定員 先着10人

受付 10月28日(金)まで

※無料託児あり。日程はお問い合わせください。

申込・問合せ先

親子サロン ☎288-6276

虫歯がなかったよ!

3歳児健診8月調べ(28人中19人68%)

池田光斗、尾村凜人、北川雷騎、北村空也、酒井悠里、島崎 惺、高木太郎、高田 快、高田璃珠、高森百花、谷猪梨央、友部来春、長澤悠晟、西島立偉、西田萌菜、林 龍之介、前 董、山崎陽和、山田 唯

こどもの健康相談

| 項目 | 対象 | 実施日 | 時間 | 会場 | 問合せ先 |
|----------------------------|-----------------------|-----------------------|-----------------|--------|--------------------|
| BCG予防接種 | 平成23年7月生 | 11月1日(火) | 13時～13時30分 | 福祉センター | 健康福祉課 ☎288-7926 |
| 3か月児健診 | 平成23年6月生 | 10月18日(火) | | | |
| ポリオ予防接種* | 平成22年9月～ 11月生 | 10月19日(水) | 13時15分～13時45分 | | |
| | 平成22年12月～ 平成23年2月生 | 10月26日(水) | | | |
| | 平成23年3～5月生 | 11月2日(水) | | | |
| 1歳6か月児健診 | 平成22年3月生 | 10月11日(火) | 13時～13時40分 | | |
| 3歳児健診 | 平成20年5月生 | 10月25日(火) | | | |
| マタニティサロン | 妊婦さん | 10月20日(木) | 13時30分～13時45分 | | |
| ほのぼのサロン | 平成23年2月生 | 10月11日(火) | 9時30分～9時45分 | | |
| なかよしサロン | 平成21年5月生 平成21年6月生 | 11月15日(火) | | | |
| 赤ちゃん・子ども相談 | どなたでも | 10月25日(火) | 9時30分～10時30分 | | |
| 幼児こころと言葉の 発達相談(予約:1日2組) | どなたでも | 10月21日(金) | ① 9時15分～ 9時30分 | | |
| | | 11月10日(木) | ② 10時30分～10時45分 | | |
| 児童なんでも相談 | どなたでも | 10月11日(火) 11月8日(火) | 13時30分～15時30分 | | |

※平成22年6月から8月生まれのポリオ予防接種日程は10月5日ですが、上記ポリオ予防接種日で都合のよい日でも結構です。

自由参加教室の情報

| 活動 | 対象 | 日程 |
|-----------------------------|----------------|---|
| ちびっ子サロン | 幼児親子 | 毎週水曜日 10時30分～ 10月12日 英語で遊ぼう! 19日 一緒にあ～そぼ! 26日 つくって遊ぼう! 11月2日 一緒にあ～そぼ! |
| ふれ愛サロン ママとベビーの エアロビクス | 首がすわった 乳児親子 | 10月21日(金) 14時～ 持ち物:バスタオル・飲み物 |
| ちいさな おはなし会 | 乳幼児親子 | 10月18日(火) 10時30分～ |

入会制教室の日程

| 活動 | 対象 | 日程 |
|----------|-------------------|-------------------------------------|
| 卓球 | 小学生 | 10月8日(土)・22日(土)、11月5日(土) 14時30分～ |
| エアロビクス | 小学生以上 ※会員募集中 | 10月15日(土) 10時30分～ |
| バドミントン | 小学生 | 10月12日(水)・26日(水) 16時～ |
| バスケットボール | 小学1～3年生 | 10月16日(日)、11月6日(日) 16時～ |
| 運動遊び | 5歳児、小学生 ※会員募集中 | 10月8日(土) 14時30分～ |
| 囲碁 | 小学生以上 | 毎週土曜日 13時30分～ |
| 将棋 | 小学生以上 | 10月15日(土)、11月5日(土) 13時30分～ |
| 工作 | 小学生 ※会員募集中 | 10月16日(日) 10時30分～ |

シグナス内 児童センター

開館時間 9時～17時
休館日 10月9日(日)・10日(祝)・11日(火)・
17日(月)・23日(日)・24日(月)・
31日(月)、11月3日(祝)・7日(月)
申込・問合せ先
児童センター ☎288-3019

お知らせ

源助大根もちを作りますか?
日時 11月6日(日) 10時～
対象 小学生
定員 20人
参加費 無料
持ち物 エプロン、三角巾、マスク、
手拭タオル
受付 10月15日(土)～30日(日)

親子わくわく運動遊び 参加者募集
日時 11月20日(日) 14時～
場所 総合体育館2階
対象 5歳児・小学生とその保護者
持ち物 内履きシューズ、タオル、水筒
受付 10月29日(土)～11月12日(土)



休日当番医・当番薬局

診療時間は9時から17時30分。
当番薬局は9時から翌朝8時(☎090-4328-5404:共通)。
変更する場合がありますので、最新情報は新聞などでご確認ください。

| | | | |
|--------------|------------------|-------------------|-----------|
| 10/9 (日) | ニツ屋病院(内) | かほく市ニツ屋リ72 | ☎281-0172 |
| | おおたクリニック(内・小) | 津幡町太田は112 | ☎288-6000 |
| | うのけ薬局 | かほく市森レ97 マイタウンパオ内 | |
| 10/10 (祝) | さいとうクリニック(皮・形成) | 津幡町湊端371-1 | ☎288-4540 |
| | 北谷クリニック(消・外・小・内) | かほく市高松ア1-1 | ☎281-8801 |
| | クスリのアオキ七塚薬局 | かほく市白尾口52-1 | |
| 10/16 (日) | たなべ眼科医院 | 津幡町北中条8-57-1 | ☎289-6340 |
| | 紺井医院(内・小) | 内灘町緑台1丁目7 | ☎238-1277 |
| | きののや薬局 | かほく市外日角二71-1 | |
| 10/23 (日) | らいふクリニック(内) | かほく市白尾口32-1 | ☎283-6200 |
| | 松岡医院(内・小) | 津幡町越中坂90 | ☎288-1013 |
| | みやざき薬局 | かほく市浜北イ1-8 | |
| 10/30 (日) | 石倉クリニック(形成外科・皮) | 津幡町北中条6丁目73 | ☎289-7767 |
| | 政岡医院(内・小) | 内灘町鶴ヶ丘4丁目1-265 | ☎286-1766 |
| | かほくまこと薬局 | かほく市遠塚口54-9 | |

休日夜間急患センター 金沢総合健康センター(内・小) 診療:19時~23時 ☎222-0099(金沢市大手町)

ごみ収集ごよみ

(10/5現在)

| 収集地域 | | 10月 | 11月 |
|--|-----------|-------------------------------|----------------------------|
| A-①地区 清水・庄・加賀爪・横浜 笠谷地区 ※大熊・八ノ谷除く | もえるごみ | 月 10・17・24・31 木 6・13・20・27 | 7・14・21・28 3・10・17・24 |
| | もえないごみ | 金 21 | 18 |
| | 容器包装・資源ごみ | 水 5 | 2 |
| | 粗大ごみ | 水 19 | 16 |
| A-②地区 津幡・緑が丘 俱利伽羅地区 | もえるごみ | 月 10・17・24・31 木 6・13・20・27 | 7・14・21・28 3・10・17・24 |
| | もえないごみ | 金 28 | 25 |
| | 容器包装・資源ごみ | 水 5 | 2 |
| | 粗大ごみ | 水 19 | 16 |
| B-①地区 中条地区 | もえるごみ | 火 11・18・25 金 7・14・21・28 | 1・8・15・22・29 4・11・18・25 |
| | もえないごみ | 土 - | 5 |
| | 容器包装・資源ごみ | 水 12 | 9 |
| | 粗大ごみ | 水 26 | 23 |
| B-②地区 井上地区 英田地区 河合谷地区 大熊・八ノ谷 | もえるごみ | 火 11・18・25 金 7・14・21・28 | 1・8・15・22・29 4・11・18・25 |
| | もえないごみ | 土 8 | 12 |
| | 容器包装・資源ごみ | 水 12 | 9 |
| | 粗大ごみ | 水 26 | 23 |

古紙類・古着類回収日

場所 河北郡市リサイクルプラザ
正面玄関
回収日 10/16(日)、11/6(日)・20(日)
時間 9:00~12:00
・古着類は洗濯し、透明袋などに入れて出してください。
・事業所から出るものは回収しません。
問合せ先 河北郡市広域事務組合
☎288-4545

リサイクルエコステーション つばた Reco

場所 役場北口駐車場
時間 24時間 ※年末年始・荒天時休業
・容器包装プラスチック類
・空き缶 ・ビン類 ・紙パック
・ペットボトル、キャップ
・廃食用油 ・乾電池 ・蛍光灯
・体温計 ・かがみ
・古紙類(新聞・雑がみ・段ボール)
・古着類(洗濯済みのもの)



津幡町の人口

| | 世帯数 | 人口 | | |
|--------|--------------|-------------|-------------|--------------|
| | | 男 | 女 | 総数 |
| 津幡地区 | 4,080 (+4) | 5,765 (+4) | 6,069 (+2) | 11,834 (+6) |
| 中条地区 | 4,198 (+13) | 6,086 (+4) | 6,310 (+11) | 12,396 (+15) |
| 笠谷地区 | 602 (+1) | 896 (+0) | 956 (+3) | 1,852 (+3) |
| 井上地区 | 1,153 (+3) | 1,846 (-1) | 1,898 (-2) | 3,744 (-3) |
| 英田地区 | 1,526 (-1) | 2,291 (+3) | 2,376 (-5) | 4,667 (-2) |
| 河合谷地区 | 184 (+0) | 176 (-1) | 205 (+0) | 381 (-1) |
| 俱利伽羅地区 | 886 (+2) | 1,274 (-3) | 1,337 (-3) | 2,611 (-6) |
| 準世帯 | 109 (+0) | 19 (-1) | 90 (+1) | 109 (+0) |
| 合計 | 12,738 (+22) | 18,353 (+5) | 19,241 (+7) | 37,594 (+12) |

※住民基本台帳 平成23年8月31日現在 ()は先月比

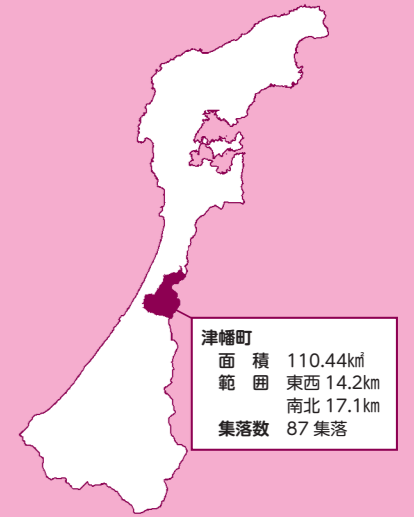

津幡町
面積 110.44km²
範囲 東西 14.2km
南北 17.1km
集落数 87集落

火災救急出動情報

| | 8月末日現在 | 対前年比 |
|------|--------|------|
| 火災件数 | 5件 | +1件 |
| 救急件数 | 658件 | +43件 |
| 救助件数 | 11件 | +3件 |

※平成23年1月1日からの累計

交通事故件数

(8月末日現在)

| | 石川県 | 対前年比 | 津幡町 | 対前年比 |
|-------|--------|-------|-----|------|
| 事故件数 | 3,599件 | -272件 | 69件 | -19件 |
| 死者件数 | 28件 | -11件 | 2件 | -4件 |
| 負傷者件数 | 4,371件 | -277件 | 81件 | -18件 |

※平成23年1月1日からの累計

相談いろいろ

| 項目 | 相談員 | 実施日 | 時間 | 会場 | 問合せ先 |
|-----------------------------------|----------------------------|-------------------------------|-------------------|----------|-----------------------|
| こころの相談(要予約) | 専門員 | 10/13(木) | 14時30分~16時 | 河北地域センター | 河北地域センター ☎289-2177 |
| | | 11/ 1(火) | 14時~15時30分 | | |
| エイズ、性感染症、 肝炎ウイルス 相談・検査(要予約) | 保健師 | 毎週火曜日 | 9時~11時 | 石川中央保健所 | 石川中央保健所 ☎275-2250 |
| | | 第2・4月曜日 | 17時~19時 | | |
| | | 毎週月曜日 | 9時~11時 | 福祉センター | 社会福祉協議会 ☎288-6276 |
| | | 第2・4月曜日 | 17時~19時 | | |
| 無料法律相談(要予約) | 弁護士 (金沢弁護士会) | 10/20(木) 11/17(木) | 13時30分~ 15時30分 | 福祉センター | 社会福祉協議会 ☎288-6276 |
| 心配ごと相談 | 民生児童委員 行政相談委員 人権擁護委員 | 毎週水曜日 行政:第1・3 人権:第2・4・5 | | | |
| 消費生活相談 (多重債務含む) | 産業経済課 | 随時 | 9時~17時 | 津幡町役場 | 産業経済課 ☎288-2129 |

| 項目 | 日時 | 電話 |
|------------------------------------|-------------------------------|----------------------------|
| ヤングテレホン(青少年の相談) | 平日 9時~17時45分 | ☎0120-497-556 |
| 女性の人権ホットライン | 平日 8時30分~17時15分 | ☎0570-070-810 ☎231-1213 |
| レディース110番(性犯罪の相談) | 平日 9時~17時 | ☎225-0281 |
| 不妊相談 | 月~土 9時30分~12時30分 火 18時~21時 | ☎237-1871 |
| 常設人権相談所 | 平日 8時30分~17時15分 | ☎231-1247 |
| こころの相談ダイヤル (自殺・アルコール依存・ひきこもりなど) | | ☎238-5761 |
| 警察安全相談 | 24時間対応 | ☎#9110 ☎225-9110 |
| 行政苦情110番 | 平日 8時30~17時30分 | ☎0570-090110 ☎264-1100 |
| 子どもの人権110番 | 平日 8時30分~17時15分 | ☎0120-007-110 ☎231-1190 |
| いじめ110番 | 24時間対応 | ☎0120-61-7867 |
| 24時間いじめ相談ダイヤル | | ☎0570-0-78310 ☎298-1699 |
| 夜間小児救急電話相談 | 毎日 18時~翌朝8時 | ☎#8000 ☎238-0099 |

広報カレンダー

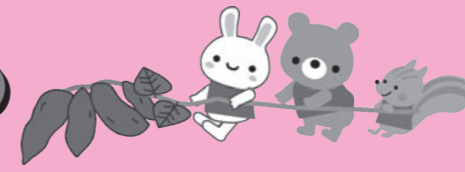

■火災の発生場所などのお問合せ
災害テレホンガイド ☎0180-997-789
■災害発生時に避難情報などを放送
FMかほく 周波数FM78.7MHz

□ は地区公民館行事で、該当地区住民のみ参加できます。

電話番号一覧

津幡町役場内

- 総務課…………… ☎288-2120
- 企画財政課…………… ☎288-2158
- 税務課…………… ☎288-2123
- 監理課…………… ☎288-2121
- 町民児童課…………… ☎288-2124
- 保険年金課…………… ☎288-7924
- 健康福祉課…………… ☎288-7926
- 地域包括支援センター…………… ☎288-7952
- 環境安全課…………… ☎288-6701
- 都市建設課…………… ☎288-6703
- 建築営繕室…………… ☎288-6702
- 産業経済課…………… ☎288-6704
- 観光交通室…………… ☎288-2129
- 議会事務局…………… ☎288-6410
- 監査委員事務局…………… ☎288-2797
- 会計課…………… ☎288-2122
- 料金課…………… ☎288-6138
- 上下水道課…………… ☎288-6238

文化会館「シグナス」内

- 学校教育課…………… ☎288-6700
- 生涯教育課…………… ☎288-2125
- 生涯学習センター…………… ☎288-5363
- 文化会館「シグナス」…………… ☎288-8526
- 町立図書館…………… ☎288-2126
- 児童センター…………… ☎288-3019

町内公民館

- 津幡公民館…………… ☎289-2266
- 中条公民館…………… ☎288-4685
- 条南公民館…………… ☎288-3115
- 笠井公民館…………… ☎288-5756
- 笠野公民館…………… ☎288-0760
- 井上公民館…………… ☎289-2436
- 英田公民館…………… ☎288-5995
- 河合谷公民館…………… ☎287-1001
- 刈安公民館…………… ☎288-1801
- 萩野台公民館…………… ☎288-1514

その他町関連施設

- 津幡町消防本部…………… ☎288-3000
- 河北中央病院…………… ☎289-2117
- 津幡町福祉センター…………… ☎288-6276
- サンライフ津幡…………… ☎288-3516
- ウェルピア倉見…………… ☎288-2100
- 倶利伽羅塾…………… ☎288-8668
- 津幡町総合体育館…………… ☎289-3161
- 津幡運動公園…………… ☎288-7201
- 河北都市広域事務組合…………… ☎288-4545

| | |
|-----------|--|
| 6 (木) | 親子体操教室 井上保育園 10:00 シグナス観能の会「巴」 シグナス 13:30 |
| 7 (金) | 町スポレクゲートボール大会 ウェルピア 9:00 津幡 女性講座 津幡公民館 10:00 英田 敬老会 金沢ゆめのゆ 11:00 シニアゆるゆるスポーツ 総合体育館 13:30 |
| 8 (土) | 県協会長旗中学軟式野球選手権大会(～10日) 運動公園 7:30 つばたジュニアオープンテニス大会(～10日) 運動公園 8:30 加賀地区中学校バレーボール大会(～9日) 総合体育館 8:30 笠井 敬老会 ウェルピア 10:00 |
| 9 (日) | 津幡 グラウンドゴルフ大会 中央公園 9:00 県社会人サッカーリーグ戦 運動公園 9:00 ハイキングコースガイドウォーク 森林公園 9:30 県バスケットボール総合選手権大会 運動公園 9:30 町長旗争奪ソフトボール選手権大会 運動公園 9:30 笠野 親月会 笠野公民館 18:00 |
| 10 (祝) | 町Gゴルフ協会オープン大会 運動公園 7:00 町スポレク体力測定 総合体育館 9:00 町スポレクソフトバレーボール 運動公園 9:00 町スポレクキンボール大会 津幡小学校 9:00 町スポレクオリエンテーリング大会 森林公園 9:30 餅つき体験 三国山キャンプ場 11:00 |
| 11 (火) | 源義仲の史跡めぐり ウェルピア 12:00 萩野台 義仲ゆかりの地散策 小矢部市方面 13:30 |
| 12 (水) | 津幡 熟年者学級 津幡公民館 10:30 萩野台 萩野っ子げんき塾 萩野台CP 14:45 中条 放課後子ども教室 中条公民館 15:00 条南 放課後子ども教室 条南CP 15:00 |
| 13 (木) | 河合谷 敬老会 ふれあいセンター 10:00 赤ちゃん広場 井上保育園 10:00 秋の清掃週間(～19日) |
| 14 (金) | たのしいレクリエーション ウェルピア 10:30 シニアゆるゆるスポーツ 総合体育館 13:30 英田 放課後子ども教室 英田CP 15:00 町民大学「沈没船からのメッセージ」 シグナス 19:30 |
| 15 (土) | |
| 16 (日) | 町協会長杯バドミントンダブルス大会 運動公園 9:00 1・2・SUNつばた元気ウォーク 森林公園 9:30 中条 敬老会 条南小学校 10:00 健康まつり2011 森林公園 10:30 飛べ!マコモ目指せ日本一 森林公園 13:30 ハロウィンパーティー シグナス 14:00 |

| | |
|-----------|---|
| 17 (月) | 津幡町不登校親の会 福祉センター 10:00 おもしーげんのママの3B教室 福祉センター 10:30 トモ・カツ歌謡公演 ウェルピア 12:00 劇団白龍座長 同時公演 ウェルピア 12:00 |
| 18 (火) | 町老人クラブスポーツ大会 総合体育館 9:00 |
| 19 (水) | 親子で集まれ!(出前保育) 中央公園 10:00 河合谷 季節料理教室 河合谷公民館 10:00 町民大学「北陸新幹線金沢開業とおもてなし」 シグナス 13:30 中条 放課後子ども教室 中条公民館 15:00 |
| 20 (木) | 笠野 敬老会 テルメ金沢 9:00 親子リズム教室 井上保育園 10:00 ママのボディケアタイム 福祉センター 10:00,13:00 |
| 21 (金) | ふりーまーけっと 福祉センター 10:00 シニアゆるゆるスポーツ 総合体育館 13:30 |
| 22 (土) | 県高校野球1年生大会地区予選 運動公園 8:00 井上地区文化祭(～23日) 井上CP・井上小 9:00 河北カップ小学バレーボール交流大会(～23日) 運動公園・総合体育館 9:00 町長杯少年サッカー大会(～23日) 運動公園 9:00 シグナス音楽祭親子コンサートほか シグナス 13:00 刈安 グラウンドゴルフ大会 刈安小学校 13:30 祐閑寺名月椿鑑賞会 祐閑寺 19:00 |
| 23 (日) | 町ミックスダブルステニス大会 運動公園 8:30 町民大学「町の天然記念物探訪」 町内 9:00 英田 グラウンドゴルフ大会 種けんこう広場 9:00 きのこ観察会 森林公園 10:00 萩野台 敬老会 萩野台小学校 11:30 絵手紙山ぼうしの会 倶利伽羅塾 13:30 シグナス音楽祭 シグナス 14:00 骨盤調整ヨガタイム 福祉センター 10:30 |
| 24 (月) | |
| 25 (火) | 家族力向上研修会② 町役場 10:00 ワンツー兄弟とエアロビクスを! ウェルピア 10:30 |
| 26 (水) | 英語で遊ぼう 萩坂保育園 10:00 人形劇「きつねとうさぎ」ほか 井上保育園 10:00 萩野台 萩野っ子げんき塾 萩野台CP 14:45 |
| 27 (木) | 介護者交流会 ウェルピア 10:00 ゆざや市 ウェルピア 10:30 わくわくレクリエーション ウェルピア 12:30 津幡 熟年者学級 津幡公民館 13:30 |

| | |
|-------------|--|
| 28 (金) | 津幡高校文化祭(～29日) 津幡高校 8:30 県ポッチャ大会(～30日) 運動公園 9:00 わいわいお茶会 ハロウィーンver. 福祉センター 10:30 シニアゆるゆるスポーツ 総合体育館 13:30 |
| 29 (土) | 学童野球選抜大会(～30日) 運動公園 8:00 ジュニアのびのび教室(アーチェリー) 森林公園 9:30 津幡 ひまわりこども生け花教室 津幡公民館 10:00 石川高専オープンカレッジ(～30日) 石川高専 10:00 |
| 30 (日) | ござっさい祭り 倶利伽羅塾 9:00 もじウオーキング 森林公園 9:30 輝け!シグナス芸能祭 シグナス 10:30 特産品鍋体験 三国山キャンプ場 11:00 河合谷 グラウンドゴルフ大会 河合谷G 14:00 |
| 31 (月) | |
| 11/1 (火) | 町文化展覧会・町子ども作品展(～3日) シグナス・サンライフ 9:00 0～5歳児のこんなときどうしてる? 町役場 10:00 |
| 2 (水) | 中条・条南 熟年大学講座 条南CP 10:00 |
| 3 (祝) | もちつき大会 刈安CP 10:00 |
| 4 (金) | 認知症出張相談 ウェルピア 10:00 元気はつらつ大会 運動公園 13:30 広報11月号発刊日 |
| 5 (土) | 井上 インド料理教室 井上CP 10:00 |
| 6 (日) | 中日新聞杯県ソフトバレーボール大会 総合体育館 9:00 はぎの郷まつり はぎの郷 10:00 町民大学「生活リズムの確立と脳の健康、学力の伸び」 シグナス 10:30 |
| 7 (月) | |
| 8 (火) | 0～5歳児のこんなときどうしてる? 町役場 10:00 |